ROMÂNIA
JUDETUL ARAD
MUNICIPIUL ARAD
CONSILIUL LOCAL

HOTĂRÂREA Nr. 26
din 9 februarie 1999

privind stabilirea cuantumului chiriilor percepute pentru terenul arabil situat în extravilan (Hada Micã), închiriat persoanelor fizice în anul 1999

Consiliul Local al Municipiului Arad,
Având în vedere :
- initiativa Primarului municipiului Arad
- referatul Serviciului agricol cu nr.3506/09.02.1999
- raportul Comisiei pentru studii, prognoze economico - sociale, buget, finante, administratie publicã localã;
- raportul Comisiei pentru administrarea domeniului public si privat, servicii publice si comert;
- prevederile Legii nr.69/1991, art.20 lit. "g"
- prevederile Legii nr.18/1991, republicatã, art.36 si art.26;

În temeiul drepturilor conferite prin art.28 (1) din Legea nr.69/1991, republicatã, privind administratia publicã localã,

H O T Ã R Ã S T E

Art.1 Se închiriazã suprafata de 63 ha situatã în parcela Hada Micã sub forma unor loturi în suprafatã de 1 ha, persoanelor interesate.

Art.2 Terenul se închiriazã pe perioada 01.03.1999 - 31.12.1999.

Art.3 Chiria pentru 1 ha teren arabil este de 300.000 lei si se achitã la data semnãrii contractului de închiriere.

Art.4 Persoanele care vor închiria un lot de 1 ha teren arabil au obligatia ca pânã la data de 31.12.1999 sã elibereze terenul de resturi vegetale.

Art.5. Prezenta hotãrâre se va duce la îndeplinire de Serviciul agricol al Primãriei Municipiului Arad.

PRESEDINTE DE SEDINTÃ
Gheorghe Pantea

ROMÂNIA
JUDETUL ARAD
MUNICIPIUL ARAD
CONSILIUL LOCAL

HOTĂRÂREA nr. 27
din 9 februarie 1999
cu privire la modificarea
Hotărârii nr.225/24.11.1998 a Consiliului Local al Municipiului Arad

Consiliul local al municipiului Arad,

Având în vedere:

-initiativa membrilor Comisiei pentru organizare si dezvoltare urbanistică, realizarea lucrărilor publice, amenajarea teritoriului, protectia mediului înconjurător, conservarea monumentelor istorice si de arhitectură, exprimată prin referatul nr. 3466/1999,

-prevederile Hotărârii Consiliului Local al Municipiului Arad nr.225/24.11.1998,

-prevederile Legii nr.27/1994, republicată,

-prevederile art.6 al Ordonantei de Urgentă a Guvernului nr.62/28.12.1998, privind modificarea si completarea Legii nr.27/1994, referitoare la impozitele si taxele locale,

-referatul Directiei Economice nr.3466/8.02.1999,

-prevederile Hotărârii Guvernului nr.983 din 29 decembrie 1998 privind reevaluarea clădirilor, constructiilor speciale si a terenurilor,

- raportul Comisiei pentru studii, prognoze economice, sociale, buget, finante, administratie publică locală,

-raportul Comisiei pentru administrarea domeniului public si privat, servicii publice si comert,

-raportul Comisiei pentru ordine publică, juridică, respectarea drepturilor si libertătilor cetătenilor, culte, relatii externe si parteneriat,

În temeiul drepturilor conferite prin art.28 (1) din Legea administratiei publice locale nr.69/1991, republicată, adoptă prezenta

HOTĂRÂRE

Art.1 Se modifică articolul 1, capitolul I, punctul 2 din Hotărârea nr.225/1998 a Consiliului Local al Municipiului Arad, privind indexarea impozitelor si taxelor locale, care va avea următorul continut:

"Pentru clădirile proprietatea altor contribuabili decât persoane fizice, impozitul se calculează prin aplicarea cotei de 0,5% asupra valorii de inventar a clădirilor, actualizată conform prevederilor legale si înregistrată în contabilitatea acestora. Aceeasi cotă de 0,5% se aplică si asupra valorii clădirilor apartinând persoanelor fizice autorizate care conduc evidente contabile. "

Art.2. - Hotărârea se va duce la îndeplinire de către Directia economică si se va comunica celor interesati prin grija Biroului secretariat

PRESEDINTE DE SEDINTĂ
Gheorghe Pantea

ROMANIA
JUDETUL ARAD
MUNICIPIUL ARAD
CONSILIUL LOCAL

HOTARAREA Nr. 28
Din 9 februarie 1999

Cu privire la aprobarea Studiului de fezabilitate pentru obiectivul "Refacere maluri râu Mures si consolidare pod Traian (infrastructura mal stâng) din municipiul Arad".

Consiliul Local al Municipiului Arad, întrunit în sedinta ordinara din data de 9 februarie 1999;

Având în vedere :

- Initiativa primarului municipiului Arad;
- Adresa nr.396/08.01.1999 a Comisiei Guvernamentale de Aparare Împotriva Dezastrelor prin care face cunoscut ca acorda pentru acest obiectiv suma de 600 mii ECU;
- Referatul Biroului tehnic, investitii, proiectare din cadrul Directiei Tehnice a Primariei Municipiului Arad;
- Prevederile Hotarârii Guvernului României nr.727/1993, cu privire la elaborarea si aprobarea documentatiilor tehnico-economice ale obiectivelor de investitii ;

În temeiul art.20 lit."m" si art.28 alin.1 din Legea nr.69/1991 privind administratia publica locala, republicata în temeiul art.III din Legea nr.24 din 12 aprilie 1996.

HOTARASTE:

Art.1. Se aproba Studiul de fezabilitate al obiectivului "Refacere maluri râu Mures si consolidare pod Traian (infrastructura mal stâng) din municipiul Arad", cu indicatorii tehnico-economici cuprinsi în Anexa care face parte integranta din prezenta hotarâre.

Art.2. Finantarea obiectivului se va face din fonduri ale programului PHARE II pentru refacerea obiectivelor afectate de precipitatiile din anul 1998 si în completare din fonduri ale bugetului local.

PRESEDINTE DE SEDINTA

Gheorghe Pantea

ANEXA la
HOTARAREA nr. 28 din 9 februarie 1999

CARACTERISTICILE PRINCIPALE SI INDICATORII TEHNICO-ECONOMICI AI OBIECTIVULUI

REFACERI MALURI RAUL MURES
SI CONSOLIDARE POD TRAIAN
(INFRASTRUCTURI) DIN MUNICIPIUL ARAD

TITULAR: CONSILIUL LOCAL AL MUNICIPIULUI ARAD
BENEFICIAR : CONSILIUL LOCAL AL MUNICIPIULUI ARAD
AMPLASAMENT : Jud.Arad, localitatea Arad situat pe DN 68 km 49+621 peste râul Mures si în albia râului din zona podului

INDICATOR TEHNICO-ECONOMICI

VALOARE TOTALA (fara TVA)	mii ECU	629,944
	mil.lei	8072,01
(în preturi februarie 1999)		
din care		
- Constructii montaj	mii ECU	572,686
	mil.lei	7338,341
ESALONAREA INVESTITIEI INV		
C+M		
	mii ECU	373,993
Anul I	mil.lei	4792,291
	mii ECU	340
	mil.lei	4356,725
	mii ECU	255,951
Anul II	mil.lei	3279,719
	mii ECU	232,686
	mil.lei	2981,616

CAPACITATI :
- umpluturi albie pe lungime de 130 m
- pereu maluri pe lungime de 180 m
- decapari albie pe lungime de 170 m
- executare quneta pe lungime de 205 m
- injectii cu lapte de ciment în fundatii si elevatii 217 tone

DURATA de realizare a obiectivului :

FINANTAREA INVESTITIEI
Finantarea obiectivului se va face din fondurile PHARE si fondul de contrapartida legal constituit cu aceasta destinatie conform listei nr.1, cu proiecte din Programul PHARE - II pentru refacerea obiectivelor afectate de precipitatiile din anul 1998 - în judetul ARAD.

ANEXA la
HOTARAREA nr. 28 din 9.02.1999

CARACTERISTICILE PRINCIPALE SI INDICATORII TEHNICO-ECONOMICI AI OBIECTIVULUI

REFACERI MALURI RAUL MURES
SI CONSOLIDARE POD TRAIAN
(INFRASTRUCTURI) DIN MUNICIPIUL ARAD

TITULAR: CONSILIUL LOCAL AL MUNICIPIULUI ARAD
BENEFICIAR : CONSILIUL LOCAL AL MUNICIPIULUI ARAD
AMPLASAMENT : Jud.Arad, localitatea Arad situat pe DN 68 km 49+621 peste râul Mures si în albia râului din zona podului

INDICATOR TEHNICO-ECONOMICI

VALOARE TOTALA (fara TVA)	mii EURO	629,944
	mil.lei	8072,01
(în preturi februarie 1999)		
din care		
- Constructii montaj	mii EURO	572,686
	mil.lei	7338,341
ESALONAREA INVESTITIEI INV		
C+M		
Anul I	mii EURO	373,993
	mil.lei	4792,291
	mii EURO	340
	mil.lei	4356,725
Anul II	mii EURO	255,951
	mil.lei	3279,719
	mii EURO	232,686
	mil.lei	2981,616

CAPACITATI :
- umpluturi albie pe lungime de 130 m
- pereu maluri pe lungime de 180 m
- decapari albie pe lungime de 170 m
- executare quneta pe lungime de 205 m
- injectii cu lapte de ciment în fundatii si elevatii 217 tone

DURATA de realizare a obiectivului :

FINANTAREA INVESTITIEI
Finantarea obiectivului se va face din fondurile PHARE si fondul de contrapartida legal constituit cu aceasta destinatie conform listei nr.1, cu proiecte din Programul PHARE - II pentru refacerea obiectivelor afectate de precipitatiile din anul 1998 - în judetul ARAD.

ROMÂNIA
JUDETUL ARAD
MUNICIPIUL ARAD
CONSILIUL LOCAL

HOTĂRÂREA nr. 29
din 25 februarie 1999
privind constituirea unui fond pentru sinistrati
în urma unor calamitãti

Consiliul Local al Municipiului Arad,
Având în vedere:
-initiativa Primarului Municipiului Arad,
-adresa nr.5046 din 25.06 din partea Serviciului Protectie civilã,
-referatul nr. 5057 din 25.02.1999 al Directiei administratie publicã localã,
-referatul nr. 5057 din 25.02.1999 al Directiei economice
-raportul Comisiei pentru studii, prognoze economico-sociale, buget-finante, administratie publicã localã,
-prevederile Legii 67/1995 privind ajutorul social, art.22,
În temeiul drepturilor conferite prin art.28 (1) din Legea nr.69/1991, republicatã, privind administratia publicã localã,

HOTĂRĂSTE

Art.1. Se aprobã constituirea unui fond de ajutor pentru sinistrati, în urma unor calamitãti, drept ajutor ocazional, prin alocarea sumei de 220.000 mii lei de la capitolul 69 "Asistentã socialã", titlul "Transferuri," subcapitolul "Actiuni privind asistenta socialã, ajutoare si indemnizatii", sumã ce se va include în bugetul anului 1999. Fondul se alocã în urma evaluãrii ce va fi efectuatã de comisia care va propune, în baza actelor justificative, cuantumul despãgubirilor.

Art.2 Prezenta hotãrâre se va duce la îndeplinire de cãtre Directia administratie publicã localã si Directia economicã.

PRESEDINTE DE SEDINTÃ
Ioan Popa

11-13

ROMÂNIA
JUDETUL ARAD
MUNICIPIUL ARAD
CONSILIUL LOCAL

HOTĂRÂREA NR. 30
din 25 februarie 1999

privind parcelarea si iesirea din indiviziune fără modificarea cotelor părti de constructie si teren în proprietate a imobilului situat în municipiul Arad, str. Episcopiei nr. 11-13

Consiliul local al municipiului Arad, întrunit în sedinta ordinară;

Având în vedere:

- initiativa Primarului municipiului Arad;
- referatul nr.4784/18.02.1999 al Biroului concesionări din cadrul Primăriei municipiului Arad prin care se propune parcelarea si iesirea din indiviziune fără modificarea cotelor părti de constructie si teren în proprietate a imobilului situat în municipiul Arad, str. Episcopiei nr. 11-13,
- rapoartele Comisiilor nr.1, 2, 3 si 5 ale Consiliului local al municipiului Arad;
- prevederile art.20, lit.g din Legea nr. 69/1991, republicată;

În temeiul art.28 din Legea nr.69/1991, republicată, privind administratia publică locală;

H O T Ă R Ă S T E :

Art.1. Se aprobă parcelarea si iesirea din indiviziune asupra imobilului din municipiul Arad str. Episcopiei nr. 11-13, fără modificarea cotelor părti de constructie aferente apartamentelor si a cotelor pără de teren dobândite în temeiul Legii nr. 112/1995. Imobilul este înscris în CF nr. 55254 Arad cu nr. top. 873, iar schita de parcelare si iesire din indiviziune, Anexa I, face parte integrantă din prezenta hotărâre.

Art.2. Cu ducerea la îndeplinire a prezentei hotărâri se încredintează Serviciul juridic, si se comunică celor interesati prin grija Biroului secretariat.

PRESEDINTE DE SEDINTA,
Ioan Pop

CONFORM C.F.
ÎNAINTE DE PARCELARE

SCARA 1:1440

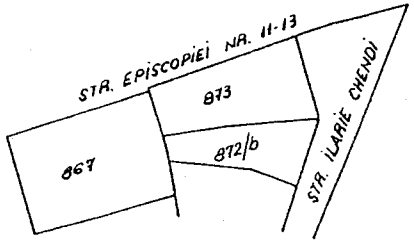

CONFORM CADASTRU
ÎNAINTE DE PARCELARE

SCARA 1:1440

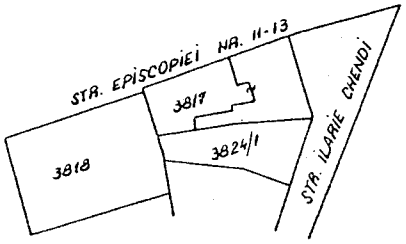

CONFORM C.F.
DUPĂ PARCELARE

SCARA 1:1440

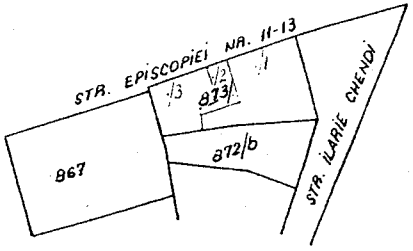

CONFORM CADASTRU
DUPĂ PARCELARE

SCARA 1:1440

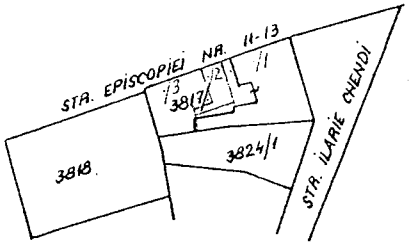

PLAN DE SITUAȚIE
SCARA 1:500

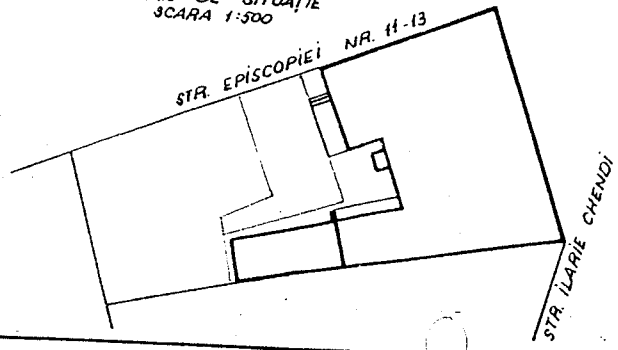

ADRESA LOC.	STR.	NR.	PROPRIETAR	CONFORM C.F. NR. C.F.	NR. TOP.	SUPR.	CONFORM CAD. NR. TOP.	SUPR.	COTA PARTE TEREN L. 112/1995	DIF. STAT	OBSERVAȚII
ÎNAINTE DE PARCELARE ȘI IEȘIRE DIN INDIVIZIUNE											
ARAD	EPISCOPIEI	11-13	STATUL ROMÂN	55254 ARAD	873/I	770	3817	770	73/770	60/770	-ÎNTRAVILAN CU TRANSFORMAT P PRIN APLICAREA
			ALTMAN LENUȚA		873/II				74/770	61/770	
			MICALACEAN Z. ȘI FLORENTINA		873/III				147/770	121/770	
			STATUL ROMÂN		873/IV				129/770	105/770	
TOTAL						770		770	423/770	347/770	
DUPĂ PARCELARE ȘI IEȘIRE DIN INDIVIZIUNE - FARĂ MODIFICAREA COTELOR PARȚI DE CONSTR. ȘI TEREN ÎN PROPRIETATE											
ARAD	EPISCOPIEI	11-13	STATUL ROMÂN		873/I/I	443	3817/1	443	73/443	3/443	-SE NOTEAZĂ FAPT ARE DREPT DE SE DE TRECERE CU P CU MAȘINA PRIN LA CU NR. TOP. 87
			ALTMAN LENUȚA		873/I/II				74/443	4/443	
			MICALACEAN Z. ȘI FLORENTINA		873/I/III				147/443	7/443	
			STATUL ROMÂN		873/I/IV				129/443	6/443	
						443		443	423/443	20/443	
			STATUL ROMÂN TEREN CONCESIONAT I.T.S.P.M.		873/2	101	3817/2	101			-ESTE GREVATĂ DE DE SERVITUTE DE T CU PASUL ȘI CU MAȘ FAVOAREA PARCEL NR. TOP. 873/1 -ÎNTRAV. VIRAN-DOM. P
			STATUL ROMÂN TEREN CONCESIONAT I.T.S.P.M.		873/3	226	3817/3	226			-ÎNTRAV. VIRAN-DOM. P
TOTAL						770		770			

OFICIUL NAȚIONAL DE CADASTRU ... ROMÂNIA
CERTIFICAT DE AUTORIZARE Seria O.C. Nr. 0109
Ing. OSUROVSKI ANDREI

PRIMĂRIA MUNICIPIULUI ARAD			BENEFICIAR: PRIMARIA MUNICIPIULUI ARAD
PROIECTAT	SING. POPA F.		SCARA 1:1440 1:500
DESENAT	TH. PALADE M.		SCHIȚĂ DE PARCELARE ȘI IEȘIRE DIN INDIVIZIUNE A IMOBILULUI SITUAT ÎN MUNICIPIUL ARAD, STR. EPISCOPIEI NR.
VERIFICAT	... UROVSKI A		
			FEBR. 1999

ROMÂNIA
JUDEȚUL ARAD
MUNICIPIULUI ARAD
CONSILIUL LOCAL

HOTĂRÂREA Nr. 31
Din 25 februarie 1999
Privind participarea Consiliului local al municipiului Arad la organizarea vizitei Teatrului „Jokai" din Bekescsaba.

Consiliul local al municipiului Arad;
Având în vedere:
—inițiativa domnului consilier Tusz Francisc;
—cererea nr. 4871/ 24.02.1999 adresată Consiliului local al municipiului Arad, de către Teatrul de Stat Arad;
—referatul cu nr. 4871/ 24.02.1999 al Direcției administrație publică locală;
—referatul cu nr. 4871/ 24.02.1999 al Direcției economice;
—prevederile art. 20 lit. „e" și „o" din Legea nr. 69/ 1991, republicată;
—raportul comisiei pentru studii, prognoze, economic-social, buget, finanțe, administrație publică locală.
În temeiul drepturilor conferite de art. 28 alin. 1 din Legea nr. 69/ 1991, republicată, adoptă prezenta

HOTĂRÂRE:

Art. unic: Se aprobă participarea Consiliului local al municipiului Arad la organizarea vizitei Teatrului „Jokai" din Bekescsaba în Arad, în luna februarie 1999, cu suma de 10.000.000 lei.

Președinte de ședință,
Ioan Popa

ROMÂNIA
JUDEȚUL ARAD
MUNICIPIUL ARAD
CONSILIUL LOCAL

HOTĂRÂREA nr. 285
din 3. 10. 2000
privind modificarea Regulamentului taxelor speciale, aprobat prin H.C.L.M. Arad nr. 32/18.03.1999

Consiliul Local al Municipiului Arad,
Având în vedere:
-inițiativa Primarului municipiului Arad;
-Hotărârea Consiliului Local al Municipiului Arad nr. 32/18.03.1999 privind aprobarea regulamentului taxelor speciale, conform Legii finanțelor publice;
-referatul nr. 22064/15.09.2000 al Serviciului activități economice;
-rapoartele comisiilor nr. 1,4 si 5 ale C.L.M. Arad;
În baza drepturilor conferite prin articolul 28 din Legea nr. 69/1991 a administrației publice locale, republicată, adoptă prezenta

HOTĂRÂRE:

Art.1 Se aprobă modificările si completările aduse la Regulamentul taxelor speciale aprobat prin Hotărârea nr. 32/18.03.1999 a Consiliului Local al Municipiului Arad, conform anexei 1 la prezenta hotărâre.

Art.2 Prezenta hotărâre se aduce la cunoştinţă publică, de îndată, prin grija Serviciului logistică acte administrative.

PRESEDINTE DE SEDINTĂ,
Mircea Foslea

SECRETAR,
Doina Paul

ANEXA nr. 1

Modificări şi completări la Regulamentul privind taxele speciale

Punctul 3 se modifică si va avea următorul continut:

3.Propunerile pentru instituirea diferitelor taxe speciale se fac de către serviciile de specialitate din cadrul Primăriei Municipiului Arad, cu avizul Primarului.

Punctul 5 se modificã si va avea următorul continut:

5. Hotărârea Consiliului Local al Municipiului Arad poate fi contestată de orice persoană interesată, în termen de 15 zile de la afisare si publicare.

Punctul 6 se completează si va avea următorul continut:

6. Contestatiile sunt solutionate de Consiliul Local al municipiului Arad care va delibera asupra acestora.

Punctul 11 se modifică si va avea următorul continut:

11. Acordul persoanelor fizice si persoanelor juridice, pentru plata taxelor speciale, se consideră dat, ca urmare a necontestării prezentului regulament, în condițiile punctului 5.

Punctele 1,2,4,7,8,9,10 rămân nemodificate.

ROMANIA
JUDETUL ARAD
MUNICIPIUL ARAD
CONSILIUL LOCAL

HOTĂRÂREA NR. 32
din 18 MARTIE 1999
privind aprobarea regulamentului taxelor speciale, conform Legii finantelor publice

Consiliul Local al Municipiului Arad,
Având în vedere:
-initiativa Primarului Municipiului Arad;
-Legea nr.189/22 octombrie 1998 privind finantele publice locale;
-referatul nr. 4955/25.02.1999 al Serviciului activitãti economice;
-rapoartele comisiilor nr. 1 si 5.

In baza drepturilor conferite prin articolul 28 din Legea nr.69/1991 a administratiei publice locale, republicatã, adoptã prezenta

HOTĂRÂRE:

Art.1. Se aprobã regulamentul privind taxele speciale, conform Legii finantelor publice, prezentat în anexa nr.1 la prezenta hotãrâre.

Art.2. Prezenta hotãrâre se aduce la cunostintã publicã de îndatã, prin grija biroului secretariat.

PRESEDINTE DE SEDINTĂ,
Roncov Francisc

ANEXA nr. 1

REGULAMENT
privind taxele speciale

În sensul Legii nr. 189/1998 şi a prezentei hotărâri, taxele speciale sunt taxele create în interesul persoanelor juridice şi persoanelor fizice pentru funcţionarea unor servicii publice.

1.Taxele speciale se stabilesc anual.

2.Cuantumul taxelor speciale trebuie să acopere cel puţin sumele investite şi cheltuielile curente de întreţinere şi funcţionare a serviciilor.

3.Propunerile pentru instituirea diferitelor taxe speciale le fac serviciile de specialitate din cadrul Primăriei Municipiului Arad, motivat şi justificat pe bază de documente contabile privind cheltuielile de întreţinere, funcţionare şi dotare a serviciilor respective.

4.Taxele speciale se aprobă de Consiliul Local al Municipiului Arad şi se fac cunoscute prin publicitate şi afişare la sediul Primăriei Municipiului Arad.

5.Hotărârea Consiliului Local al Municipiului Arad poate fi contestată de orice persoană interesată, în termen de 15 zile de la afişare.

6.Contestaţiile sunt soluţionate de Consiliul Local al Municipiului Arad.

7.Constatarea, aşezarea şi urmărirea încasării taxelor se realizează prin compartimentele de specialitate din cadrul Primăriei Municipiului Arad.

8.Taxele speciale, instituite potrivit legii, constituie venituri cu destinaţie specială, fiind utilizate în scopurile pentru care au fost înfiinţate. Sumele rămase neutilizate din taxele speciale, stabilite ca diferenţă între veniturile încasate şi plăţile efectuate, se raportează în anul următor cu aceeaşi destinaţie, odată cu încheierea exerciţiului bugetar.

9.Persoanele fizice şi persoanele juridice plătitoare de taxe speciale sunt obligate să achite contravaloarea taxei speciale corespunzătoare serviciului solicitat la casieria Primăriei Municipiului Arad, în termenele şi condiţiile prevăzute pentru fiecare caz în parte.

10.În caz de neachitare a serviciului ce va fi prestat, se vor percepe majorările prevăzute în Hotărârea de aprobare a taxelor speciale, după caz.

11.Acordul persoanelor fizice şi persoanelor juridice pentru plata taxelor speciale se consideră dat ca urmare a necontestării Hotărârii Consiliului Local privind stabilirea taxelor speciale, în condițiile punctului 5, precum şi prin solicitarea prestării serviciului respectiv prin cererea tip (în care se precizează contravaloarea taxei), cerere eliberată gratuit de Serviciul relații cu publicul.

ROMANIA
JUDETUL ARAD
MUNICIPIUL ARAD
CONSILIUL LOCAL

HOTĂRÂREA NR. 32
din 18 MARTIE 1999
privind aprobarea regulamentului taxelor speciale, conform Legii finantelor publice

Consiliul Local al Municipiului Arad,
Având în vedere:
-initiativa Primarului Municipiului Arad;
-Legea nr.189/22 octombrie 1998 privind finantele publice locale;
-referatul nr. 4955/25.02.1999 al Serviciului activitãti economice;
-rapoartele comisiilor nr. 1 si 5.

In baza drepturilor conferite prin articolul 28 din Legea nr.69/1991 a administratiei publice locale, republicatã, adoptã prezenta

HOTĂRÂRE:

Art.1. Se aprobã regulamentul privind taxele speciale, conform Legii finantelor publice, prezentat în anexa nr.1 la prezenta hotãrâre.

Art.2. Prezenta hotãrâre se aduce la cunostintã publicã de îndatã, prin grija biroului secretariat.

PRESEDINTE DE SEDINTĂ,
Roncov Francisc

ANEXA nr. 1

REGULAMENT
privind taxele speciale

În sensul Legii nr. 189/1998 şi a prezentei hotărâri, taxele speciale sunt taxele create în interesul persoanelor juridice şi persoanelor fizice pentru funcţionarea unor servicii publice.

1.Taxele speciale se stabilesc anual.

2.Cuantumul taxelor speciale trebuie să acopere cel puţin sumele investite şi cheltuielile curente de întreţinere şi funcţionare a serviciilor.

3.Propunerile pentru instituirea diferitelor taxe speciale le fac serviciile de specialitate din cadrul Primăriei Municipiului Arad, motivat şi justificat pe bază de documente contabile privind cheltuielile de întreţinere, funcţionare şi dotare a serviciilor respective.

4.Taxele speciale se aprobă de Consiliul Local al Municipiului Arad şi se fac cunoscute prin publicitate şi afişare la sediul Primăriei Municipiului Arad.

5.Hotărârea Consiliului Local al Municipiului Arad poate fi contestată de orice persoană interesată, în termen de 15 zile de la afişare.

6.Contestaţiile sunt soluţionate de Consiliul Local al Municipiului Arad.

7.Constatarea, aşezarea şi urmărirea încasării taxelor se realizează prin compartimentele de specialitate din cadrul Primăriei Municipiului Arad.

8.Taxele speciale, instituite potrivit legii, constituie venituri cu destinaţie specială, fiind utilizate în scopurile pentru care au fost înfiinţate. Sumele rămase neutilizate din taxele speciale, stabilite ca diferenţă între veniturile încasate şi plăţile efectuate, se raportează în anul următor cu aceeaşi destinaţie, odată cu încheierea exerciţiului bugetar.

9.Persoanele fizice şi persoanele juridice plătitoare de taxe speciale sunt obligate să achite contravaloarea taxei speciale corespunzătoare serviciului solicitat la casieria Primăriei Municipiului Arad, în termenele şi condiţiile prevăzute pentru fiecare caz în parte.

10.În caz de neachitare a serviciului ce va fi prestat, se vor percepe majorările prevăzute în Hotărârea de aprobare a taxelor speciale, după caz.

11.Acordul persoanelor fizice şi persoanelor juridice pentru plata taxelor speciale se consideră dat ca urmare a necontestării Hotărârii Consiliului Local privind stabilirea taxelor speciale, în condițiile punctului 5, precum şi prin solicitarea prestării serviciului respectiv prin cererea tip (în care se precizează contravaloarea taxei), cerere eliberată gratuit de Serviciul relații cu publicul.

ROMÂNIA
JUDEȚUL ARAD
MUNICIPIUL ARAD
CONSILIUL LOCAL

HOTĂRÂREA nr. 285
din 3 10. 2000
privind modificarea Regulamentului taxelor speciale, aprobat prin H.C.L.M. Arad nr. 32/18.03.1999

Consiliul Local al Municipiului Arad,
Având în vedere:
-inițiativa Primarului municipiului Arad;
-Hotărârea Consiliului Local al Municipiului Arad nr. 32/18.03.1999 privind aprobarea regulamentului taxelor speciale, conform Legii finanțelor publice;
-referatul nr. 22064/15.09.2000 al Serviciului activități economice;
-rapoartele comisiilor nr. 1,4 si 5 ale C.L.M. Arad;
În baza drepturilor conferite prin articolul 28 din Legea nr. 69/1991 a administrației publice locale, republicată, adoptă prezenta

HOTĂRÂRE:

Art.1 Se aprobă modificările si completările aduse la Regulamentul taxelor speciale aprobat prin Hotărârea nr. 32/18.03.1999 a Consiliului Local al Municipiului Arad, conform anexei 1 la prezenta hotărâre.

Art.2 Prezenta hotărâre se aduce la cunoştinţă publică, de îndată, prin grija Serviciului logistică acte administrative.

PRESEDINTE DE SEDINTĂ,
Mircea Foslea

SECRETAR,
Doina Pătul

ANEXA nr. 1

Modificări şi completări la Regulamentul privind taxele speciale

Punctul 3 se modifică si va avea următorul continut:

3.Propunerile pentru instituirea diferitelor taxe speciale se fac de către serviciile de specialitate din cadrul Primăriei Municipiului Arad, cu avizul Primarului.

Punctul 5 se modificã si va avea urmãtorul continut:

5. Hotãrârea Consiliului Local al Municipiului Arad poate fi contestatã de orice persoanã interesatã, în termen de 15 zile de la afisare si publicare.

Punctul 6 se completează si va avea următorul continut:

6. Contestatiile sunt solutionate de Consiliul Local al municipiului Arad care va delibera asupra acestora.

Punctul 11 se modifică si va avea următorul continut:

11. Acordul persoanelor fizice si persoanelor juridice, pentru plata taxelor speciale, se consideră dat, ca urmare a necontestării prezentului regulament, în condiţiile punctului 5.

Punctele 1,2,4,7,8,9,10 rămân nemodificate.

ROMÂNIA
JUDETUL ARAD
MUNICIPIUL ARAD
CONSILIUL LOCAL

HOTĂRÂREA NR. 55
din 18 MARTIE 1999
privind stabilirea taxelor speciale pentru funcționarea unor servicii publice locale

Consiliul Local al Municipiului Arad, întrunit în ședința din data de 18 martie 1999,

Având în vedere :

- inițiativa Primarului Municipiului Arad;
- art. 44 – 47 din Legea nr. 189/22 octombrie 1998 privind finanțele publice locale;
-Hotărârea Consiliului Local al Municipiului Arad nr.334/16.12.1997;
-Hotărârea Consiliului Local al Municipiului Arad nr. 171/8.07.1997;
- referatul nr. 3823/11.02.1999 al Serviciului Agricol;
- referatul nr.2355/27.01.1999 al Biroului Administrativ;
- referatul nr.60.834/ 26.01.1999 al Serviciului Stare Civilă;
-rapoartele comisiilor nr. 1, 3, 5.

In baza drepturilor conferite prin articolul 28 din Legea nr.69/1991 a administratiei publice locale, republicată, adoptă prezenta

HOTĂRÂRE:

Art.1. Pentru anul 1999 se stabilesc următoarele taxe speciale:

I.Taxe speciale de pășunat

	Lei/cap
Bovine	70.000
Cabaline	56.000
Tineret bovin si cabalin	42.000
Ovine, caprine	11.200

Pãsunatul fãrã drept (decurgând din neachitarea taxelor prevãzute de prezenta hotãrâre) se sanctioneazã cu urmãtoarele taxe de gloabã:

	Lei/cap
Bovine	700.000
Cabaline	560.000
Tineret bovin si cabalin	420.000
Ovine,caprine	110.200

Pãsunatul fãrã drept reprezintã:

-pãsunatul cu animale pentru care nu s-au plãtit taxe de pãsunat;

-pãsunatul cu animale neânregistrate în registrul agricol;

-pãsunatul pe alte locuri decât cele stabilite de comitetele zoopastorale pentru anumite categorii de animale;

-pãsunatul cu animale pentru care nu existã certificate sanitare care sã ateste starea de sãnãtate a acestora;

-pãsunatul în perioada interzisã.

Taxa de gloabã va fi constatatã si sanctiunile se aplicã de cãtre persoanele împuternicite de Primar.

Pãsunatul va începe la data de 1 mai si se termină la 31 octombrie, în restul perioadei fiind interzis.

Sumele încasate din taxele de pãsunat si taxele de gloabã vor fi folosite pentru îngrijirea pãsunilor si executarea de lucrãri specifice activitãtii de pãsunat.

Fiecare crescãtor de animale este obligat sã achite taxa de pãsunat la caseria Primãriei Arad, pânã la data de 1 mai a.c.

Pentru animalele achizitionate dupã data de 1 mai si care sunt scoase pe pãsune, taxa va fi achitatã înainte de a scoate animalele la pãsunat.

Fiecare crescãtor de animale are obligatia de a înregistra efectivele de animale în registrul agricol în conformitate cu Hotãrârea de Guvern nr.187/1997 privind completarea registrului agricol.

Se interzice edificarea constructiilor de orice fel si a oricãror amenajãri, fãrã acordul Primãriei Municipiului Arad.

Se interzice depozitarea materialelor de orice fel pe "pãsunea comunalã". In caz contrar se aplicã sanctiunile prevãzute de Hotãrârea 64/1993, modificatã prin Hotãrârea nr.71/25.03.1997.

II.Taxã pentru eliberarea copiilor dupã documente eliberate din arhiva Primãriei Municipiului Arad

-format A4 1.500 lei/copie filã

-format A3 2.000 lei/copie filã

III. Taxe speciale pentru oficierea căsătoriilor:

Taxã pentru oficierea cãsãtoriilor în zilele de sãmbãtã	100.000 lei
Taxã pentru fotografiat	25.000 lei
Taxã pentru înregistrarea video a unei cãsãtorii	30.000 lei

Taxele foto si video se vor percepe si în zilele de marti si joi, zile în care se pot oficia cãsãtorii.

Art.2. Orice dispozitie contrarã prezentei hotãrâri se abrogã.

Art.3. Prezenta hotãrâre intrã în vigoare în termen de 15 zile de la data publicãrii acesteia, în situatia în care nu au fost depuse contestatii împotriva acestei hotãrâri.

Art.4. Prezenta hotãrâre se va duce la îndeplinire de cãtre serviciile de specialitate ale Primãriei Municipiului Arad si se va comunica celor interesati de cãtre Biroul secretariat.

PRESEDINTE DE ŞEDINTĂ,

Roncov Francisc

ROMÂNIA
JUDETUL ARAD
MUNICIPIUL ARAD
CONSILIUL LOCAL

H O T Ã R Â R E A nr. 34
din 18 martie 1999

privind revocarea Hotãrârii nr. 27 din 9 februarie 1999

Consiliul Local al Municipiului Arad,
Având în vedere:
-initiativa Primarul Municipiului Arad
-referatul nr.6043/10.03.1999 al Directiei economice,
-raportul Comisiei pentru studii, prognoze economico-sociale, buget, finante, administratie publicã localã,
-raportul Comisiei pentru administrarea domeniului public si privat al municipiului, servicii publice si comert,
-raportul Comisiei pentru ordine publicã, juridicã, respectarea drepturilor si libertãtilor cetãtenilor, culte, relatii externe si parteneriat,
-prevederile OUG nr.15/3.03.1999, prin care se modificã OUG nr.62/1998 privind impozitele si taxele locale,
-HG nr.95 din 23.02.1999, prin care se modificã prevederile HG nr. 983 din 29.12.1998, privind reevaluarea clãdirilor, constructiilor speciale si a terenurilor,
În temeiul art.28 (1) din Legea nr.69/1991, republicatã,

H O T Ã R Ã S T E:

Articol unic: Pe data intrãrii în vigoare a prezentei hotãrâri se revocã Hotãrârea nr. 27/9 februarie 1999 a Consiliului Local al Municipiului Arad.

PRESEDINTE DE SEDINTÃ
Roncov Francisc

ROMÂNIA
JUDETUL ARAD
MUNICIPIUL ARAD
CONSILIUL LOCAL

H O T Ã R Â R E A nr. 34
din 18 martie 1999

privind revocarea Hotãrârii nr. 27 din 9 februarie 1999

Consiliul Local al Municipiului Arad,
Având în vedere:
-initiativa Primarul Municipiului Arad
-referatul nr.6043/10.03.1999 al Directiei economice,
-raportul Comisiei pentru studii, prognoze economico-sociale, buget, finante, administratie publicã localã,
-raportul Comisiei pentru administrarea domeniului public si privat al municipiului, servicii publice si comert,
-raportul Comisiei pentru ordine publicã, juridicã, respectarea drepturilor si libertãtilor cetãtenilor, culte, relatii externe si parteneriat,
-prevederile OUG nr.15/3.03.1999, prin care se modificã OUG nr.62/1998 privind impozitele si taxele locale,
-HG nr.95 din 23.02.1999, prin care se modificã prevederile HG nr. 983 din 29.12.1998, privind reevaluarea clãdirilor, constructiilor speciale si a terenurilor,
În temeiul art.28 (1) din Legea nr.69/1991, republicatã,

H O T Ã R Ã S T E:

Articol unic: Pe data intrãrii în vigoare a prezentei hotãrâri se revocã Hotãrârea nr. 27/9 februarie 1999 a Consiliului Local al Municipiului Arad.

PRESEDINTE DE SEDINTÃ
Roncov Francisc

XMT REPORT

Dec. 07 2000 01:22PM

NO.	OTHER FACSIMILE	START TIME	USAGE TIME	MODE	PAGES	RESULT
01	++	Dec. 07 01:21PM	00'52	TX	01	OK

ROMÂNIA
JUDETUL ARAD
MUNICIPIUL ARAD
CONSILIUL LOCAL

H O T Ã R Â R E A nr. 34
din 18 martie 1999

privind revocarea Hotãrârii nr. 27 din 9 februarie 1999

Consiliul Local al Municipiului Arad,
Având în vedere:
-initiativa Primarul Municipiului Arad
-referatul nr.6043/10.03.1999 al Directiei economice,
-raportul Comisiei pentru studii, prognoze economico-sociale, buget, finante, administratie publicã localã,
-raportul Comisiei pentru administrarea domeniului public si privat al municipiului, servicii publice si comert,
-raportul Comisiei pentru ordine publicã, juridicã, respectarea drepturilor si libertãtilor cetãtenilor, culte, relatii externe si parteneriat,
-prevederile OUG nr.15/3.03.1999, prin care se modificã OUG nr.62/1998 privind impozitele si taxele locale,
-HG nr.95 din 23.02.1999, prin care se modificã prevederile HG nr. 983 din 29.12.1998, privind reevaluarea clãdirilor, constructiilor speciale si a terenurilor,
În temeiul art.28 (1) din Legea nr.69/1991, republicatã,

H O T Ã R Ã S T E:

Articol unic: Pe data intrãrii în vigoare a prezentei hotãrâri se revocã Hotãrârea nr. 27/9 februarie 1999 a Consiliului Local al Municipiului Arad.

PRESEDINTE DE SEDINTÃ
Roncov Francisc

ROMÂNIA
JUDETUL ARAD
MUNICIPIUL ARAD
CONSILIUL LOCAL

HOTĂRÂREA NR. 35
din 18 MARTIE 1999
privind impozitele si taxele locale republicată cu modificările impuse de Ordonanta de urgentă a Guvernului nr.15/ 3 martie 1999

Consiliul Local al Municipiului Arad,
Având în vedere:
-initiativa Primarului Municipiului Arad;
-Legea nr. 27/1994 republicată în 22 iulie 1998, modificată. si completată prin Ordonanta de urgentă nr. 62/ 30 decembrie 1998 si Ordonanta de urgentă nr.15 / 3 martie 1999;
-Hotărârea Consiliului Local al Municipiului Arad nr. 225/24 noiembrie 1998;
- Hotărârea Consiliului Local al Municipiului Arad nr. 1 din 14 ianuarie 1999;
-referatul nr. 6157/ 11.03.1999 al Serviciului activitati economice;
-rapoartele comisiilor nr. 1 si 5.
În baza drepturilor conferite prin articolul 28 din Legea nr. 69/1991 a administratiei publice locale, republicată, adoptă prezenta

HOTĂRÂRE:

Art.1. IMPOZITUL PE CLADIRI

A)Impozitul pe clădirile proprietatea persoanelor fizice se calculează prin aplicarea cotei de 0,2 % asupra valorii clădirilor, din municipiul Arad, determinată pe baza normelor prevăzute în Anexa nr. 1 la Ordonanta de urgentă nr. 15/ 3 martie 1999.

In mod similar se impozitează clădirile persoanelor fizice care desfăsoară activitati economice pe baza liberei initiative.

B)Impozitul pe clădiri în cazul persoanelor juridice si al altor contribuabili, altii decât cei prevăzuti la litera A), se calculează prin aplicarea cotei de 1% asupra valorii de inventar a clădirii, înregistrată în contabilitatea acestora, conform prevederilor legale în vigoare.

Art. 2 IMPOZITUL PE TEREN

Impozitul pe teren se stabileste anual, în sumă fixă pe metru pătrat de teren, diferentiat pe zone în cadrul municipiului, în intravilan, după cum urmează:

-lei/mp-

ZONA	MUNICIPIU
A	800
B	600
C	400
D	200

Art.3 TAXA ASUPRA MIJLOACELOR DE TRANSPORT

A) Taxa asupra mijloacelor de transport cu tractiune mecanică, apartinând contribuabilor se stabileste în functie de capacitatea cilindrică a motorului pentru fiecare 500 cm^3, după cum urmează :

-lei/an-

Mijlocul de transport	Valoarea actualizată în functie de capacitatea cilindrică a motorului pentru fiecare 500 cm^3 sau fractiune de capacitate sub 500 cm^3
1.Autoturisme	20.000
2.Autobuze,autocare,microbuze autocamioane de orice fel	40.000
3.Autotrenuri de orice fel	50.000
4.Tractoare înmatriculate în evidentele organelor de politie	30.000
5.Motociclete, motoare si scutere	10.000
6.Biciclete si tricicluri cu motor	5.000

Pentru remorci de orice fel, semiremorci si rulote, apartinând contribuabililor, taxele anuale se stabilesc în functie de capacitatea acestora, astfel:

lei/an

Capacitatea	Taxa anuală
a)până la 1 tonă inclusiv	20.000
b)între 1-3 tone inclusiv	50.000
c)între 3-5 tone inclusiv	80.000
d)peste 5 tone	110.000

B).**Taxa asupra mijloacelor de transport pe apã**, care apartin contribuabililor, pentru fiecare mijloc de transport în parte, dupã cum urmeazã:

Mijloc de transport	Lei/an
1.Luntre, bãrci fãrã motor folosite pentru uz si agrement personal	2.000
2.Bãrci fãrã motor, folosite în alte scopuri	14.000
3.Bãrci cu motor	40.000
4.Bacuri, poduri plutitoare	30.000
5.Salupe	80.000
6.Iahturi	1.000.000

Art.4. Taxe pentru eliberarea certificatelor, avizelor si autorizatiilor în domeniul constructiilor

Certificatele, avizele si autorizatiile în domeniul constructiilor, eliberate contribuabililor, sunt supuse unor taxe diferentiate în functie de valoarea constructiilor sau a instalatiilor, de suprafata terenurirlor si de natura serviciilor prestate, astfel:

1.Certificatul de urbanism

Suprafata terenurilor pentru care se solicitã certificatul (mp)	Taxa -lei-
a) pânã la 150 mp	10.000
b) pânã la 250 mp	15.000
c) pânã la 500 mp	20.000
d) pânã la 750 mp	25.000
e) pânã la 1000 mp	30.000
f) peste 1000 mp	35.000 + 50 lei/mp pentru suprafetele mai mari de 1000 mp

2.Autorizarea de foraje si excavãri necesare studiilor geotehnice, ridicãrilor topografice, exploatãrilor de carierã, balastierelor, sondelor de gaze si petrol, precum si altor exploatãri:

-pentru fiecare mp: 15.000 lei

3.Autorizarea constructiilor pentru lucrãri cu caracter provizoriu: chioscuri, tonete, cabine, spatii de expunere situate pe cãile si în spatiile publice,

precum si pentru amplasarea corpurilor si panourilor de afisaj, a firmelor si reclamelor:

-pentru fiecare metru pătrat 20.000 lei

4.**Autorizatiile pentru lucrările de racorduri si bransamente la retele publice de apă, canalizare, gaze, termice, energie electrică si telefonie**:

-pentru fiecare instalatie: 20.000 lei

5.**Avizul comisiei urbanism si amenajarea teritoriului** 120.000 lei

6.**Certificat nomenclatură stradală si adresă** 20.000 lei

7.**Taxa pentru eliberarea autorizatiilor de orice fel**, cu exceptia celor din domeniul constructiilor, precum si viza anuală a acestora:

A) Autorizatie de functionare pentru activităti lucrative si viza anuală a acestora:

a)pentru meseriasi si cărăusi 20.000 lei
b)pentru cazane de fabricat rachiu 50.000 lei
c)pentru liber profesionisti 60.000 lei
d)pentru mori, prese de ulei si darace 100.000 lei
e)pentru alte activităti neprevăzute mai sus 200.000 lei

B) Autorizatii sanitare eliberate contribuabililor 40.000 lei

8.**Alte lucrări**:

a)copii heliografice de pe planuri cadastrale sau de pe alte asemenea planuri, detinute de consiliul local, de fiecare mp de plan:

-la scara 1:500 100.000 lei
-la scara 1:1000 150.000 lei
-la scara 1:2000 200.000 lei

b)eliberarea sau viza anuală a autorizatiilor ce dau dreptul de a executa proiecte: 200.000 lei

Taxele prevăzute la acest capitol se plătesc înainte de eliberarea certificatelor, a avizelor si a autorizatiilor.

Art.5 Taxa pentru folosirea mijloacelor de publicitate, afisaj si reclamă

Contribuabilii care beneficiază de serviciul de reclamă si publicitate sub diverse forme au obligatia să încheie contracte în acest sens si datorează bugetului local al municipiului Arad o taxă de reclamă si publicitate de 3% din valoarea contractului, exclusiv taxa pe valoarea adăugată aferentă.

Pentru firmele instalate la locul exercitării activitătii taxa este de 50.000 lei/an/mp.

Art.6 ALTE TAXE LOCALE

1)TAXA PENTRU FOLOSIREA DOMENIULUI PUBLIC

Nr. crt.	Modul de folosire a locurilor publice	Lei/mp/zi
1.	Pentru vânzarea de produse sau prestări de servicii diverse -zona I -zona II -zona III -zona IV	 2.600 1.820 1.300 780
2.	Pentru depozitarea de diverse materiale -zona I -zona II -zona III -zona IV	 2.900 2.030 1.450 870
3.	Pentru confectionarea de produse -zona I -zona II -zona III -zona IV	 3.500 2.450 1.750 1.050

2) TAXA DE GRĂNITUIRE

Pentru serviciile prestate de Primăria Municipiului Arad, în vederea verificării si avizării granitelor care delimitează proprietatea privată a contribuabililor, se plăteste o taxă de 735 lei/metru liniar.

3) TAXA PENTRU VERIFICAREA SI AVIZAREA SCHITEI DE APARTAMENTARE este de 29.400 lei/apartament.

4)TAXĂ PENTRU SĂPĂTURI PE DOMENIUL PUBLIC

-pentru săpături autorizate la bransamente si racorduri	14.700 lei
-pentru retele stradale până la 100 metri liniari	14.700 lei
-peste 100 metri liniari	735 lei/m liniar

5)TAXĂ PENTRU PROPRIETARII DE CĂINI

Contribuabilii care detin câini de pază, câini de agrement, vânătoare plătesc o taxă anuală, după cum urmează:

-pentru primul câine de pază	scutit
-pentru al doilea câine de pază	36.750 lei
-pentru fiecare câine de vânătoare	73.550 lei
-pentru fiecare câine de agrement	36.775 lei

6)Taxă pentru detinerea în proprietate sau în folosintă, după caz, de utilaje autorizate să functioneze în scopul obtinerii unui venit

Contribuabilii care au în proprietate sau în folosintă, după caz, cazane de fabricat rachiu, prese de ulei, mori de cereale si fierăstraie mecanice pentru lemn, plătesc o taxă anuală de fiecare utilaj, de 147.100 lei, iar cei cu darace, pive si mori pentru boia de ardei o taxă de 58.840 lei, care se face venit la bugetul Consiliului Local al Municipiului Arad.

Taxa se datorează pentru fiecare utilaj autorizat să functioneze si se plăteste în două rate egale, prima rată până la 30 aprilie, iar a doua rată până la 30 septembrie a fiecărui an.

Art.7. Impozitele datorate de contribuabilii prevăzuti la art. 3 din Legea nr. 27/1994, republicată, vor fi recalculate pentru întregul an 1999 potrivit Ordonantei de urgentă nr. 15/ 3 martie 1999 si a prezentei hotărâri.

Art.8. Orice dispozitie contrară prezentei hotărâri se abrogă.

Art. 9. Prezenta hotărâre se va duce la îndeplinire de către:

-serviciile de specialitate din cadrul Primăriei Municipiului Arad;

-Administratia Financiară si Trezoreria Municipiului Arad, până la preluarea integrală de către serviciile de specialitate ale Primăriei Municipiului Arad a atributiunilor privind stabilirea, urmărirea si încasarea impozitelor si taxelor locale.

Biroul secretariat va lua măsurile de publicare imediată a prezentei hotărâri în presa locală si la sediul Primăriei Municipiului Arad si o va comunica:

-Prefecturii Judetului Arad,
-Consiliului Judetean Arad,
-Directiei Generale a Finantelor Publice si Controlului Financiar de Stat,
-Serviciilor de specialitate din cadrul Primãriei Municipiului Arad,
-Altor institutii interesate.

PRESEDINTE DE SEDINTĂ,

Roncov Francisc

ROMÂNIA
JUDETUL ARAD
MUNICIPIUL ARAD
CONSILIUL LOCAL

HOTĂRÂREA Nr. 36
din 23 martie 1999

privind concesionarea directă a unor terenuri situate în municipiul Arad, în conformitate cu prevederile art.12 lit.b din Legea nr. 50/1991, republicată

Consiliul local al municipiului Arad, întrunit în sedinta ordinară;
Având în vedere:

- initiativa Primarului municipiului Arad;
- referatul nr. 2641/98/3.03.1999 al Biroului concesionări din cadrul Primăriei municipiului Arad, prin care se propune încheierea contractelor de concesionare fără licitatie publică pentru terenurile situate în municipiul Arad, conform anexei nr. 1;
- rapoartele comisiilor nr. 2, 3 si 5 ale Consiliului local al municipiului Arad;
- prevederile art.12, lit.b din Legea nr.50/1991, republicată, privind autorizarea constructiilor si unele măsuri pentru realizarea locuintelor;
- prevederile art.84 din Legea nr.69/199, republicata;

În temeiul art.28 din Legea nr.69/1991 privind administratia publică locală, republicată.

H O T Ă R Ă S T E :

Art.1.- Se aprobă încheierea contractelor de concesionare, fără licitatie publică, duratele concesiunilor, termenele de achitare, precum si preturile concesiunilor, pentru terenurile situate în municipiul Arad, conform anexei nr. 1, anexă ce face parte integrantă din prezenta hotărâre.

Art.2.- Se împuterniceste Primarul municipiului Arad să semneze contractele de concesionare.

Art.3.- Cu ducerea la indeplinire a prezentei hotărâri se încredint[illegible] concesionări, Directia economică si se comunică celor intere[illegible] Biroului secretariat.

PRESEDINTE DE SEDINTĂ,
Viorel Dolha

Anexa nr.1

TABEL NOMINAL

Nr. crt.	Adresa teren	Suprafata mp.	Solicitant	A.C. C.U.	Destinatie	Pret/ zona	Durata/ termen
1.	str. Fă Frumos nr.18	24	Condrache Ghe Condrache Florica		anexe gospod. garaj	86.752 lei/mp. zona II 2.082.048 lei	EC/1 rată
2.	str. Afinelor nr.15	216/561	Dragu Cosmin Valer Dragu Mihaela		constr locuintă	144.582 lei/mp. zona IA 31.229.712 lei	EC/20 ani
3.	str. Rusu Sirianu nr.6	174	Rachici Iosif		acces auto	144.582 lei/mp. zona IA 25.157.268 lei	EC/20 ani
4.	str. Rusu Sirianu nr.6	126/234	Rachici Iosif		extindere locuintă	144.582 lei/mp. zona IA 18.217.332 lei	EC/20 ani

PRESEDINTE DE SEDINTA,
Viorel Dolha

ROMÂNIA
JUDETUL ARAD
MUNICIPIUL ARAD
CONSILIUL LOCAL

HOTĂRÂREA Nr. 37
din 23 martie 1999

privind transmiterea în folosintă gratuită a unui teren, către Universitatea Aurel Vlaicu Arad

Consiliul local al municipiului Arad, întrunit în sedinta ordinară;
Având în vedere:

- initiativa Primarului municipiului Arad;
- referatul nr. 4916/P3/25.02.1999 al Biroului concesionări din cadrul Primăriei municipiului Arad, prin care se propune transmiterea în folosintă gratuită a unui teren, către Universitatea Aurel Vlaicu Arad;
- rapoartele comisiilor nr. 3, 4 si 5 ale Consiliului local al municipiului Arad;
- prevederile art. 20, lit.g si art. 86 din Legea nr.69/1991, republicată;

În temeiul art.28 din Legea nr.69/1991 privind administratia publică locală, republicată.

H O T Ă R Ă Ş T E :

Art.1. Se aprobă transmiterea în folosintă gratuită a terenului din municipiul Arad, Calea Aurel Vlaicu, nr. 43/b, înscris în CF Arad, cu nr. top. 7065/3873/1, în suprafată de 1.147 mp., către Universitatea Aurel Vlaicu, pe durata functionării imobilului ca institutie de învătământ superior.

Art.2. Cu ducerea la indeplinire a prezentei hotărâri se încredintează Biroul concesionări, si se comunică celor interesati, prin grija Biroului secretariat.

PRESEDINTE DE SEDINTA,
Viorel Dolha

ROMÂNIA
JUDETUL ARAD
MUNICIPIUL ARAD
CONSILIUL LOCAL

HOTARÂREA NR. 38
din 23 martie 1999

privind suspendarea prin acordul pârtilor a contractului de concesionare nr. 17788/2/27.09.1995, pe o perioadă de 5 luni

Consiliul local al municipiului Arad întrunit în sedinta ordinară;

Având în vedere:

- initiativa Primarului municipiului Arad;
- referatul nr. 3579/P3/18.02.1999 al Biroului concesionări din cadrul Primăriei municipiului Arad, privind suspendarea contractului de concesionare nr. 17788/2/27.09.1995, încheiat cu SC"CONTOR ZENNER"SRL, pe o perioadă de 5 luni;
- adresa nr.14/1999 al SC"CONTOR ZENNER"SRL prin care solicită suspendare contractului de concesionare nr. 17788/2/1995, pe o perioadă de cinci luni, până la clarificarea situatiei juridice a terenului;
- extrasul de carte funciară nr.1483 Bujac;
- art. din Codul civil;
- rapoartele Comisiilor nr. 1, 2, 3 si 5 ale Consiliului local al municipiului Arad;
- prevederile art.20, lit.g din Legea nr.69/1991, republicată;

În temeiul art.28 din Legea nr.69/1991 privind administratia publică locală, republicată,

H O T Ă R Ă Ş T E :

Articol unic Se aprobă suspendarea prin acordul pârtilor pe o perioadă de 5 luni, a executării contractului de concesionare nr. 17788/2/27.09.1995, încheiat cu SC"CONTOR ZENNER"SRL, începând cu data comunicării prezentei hotărâri.

PRESEDINTE DE SEDINTA,
Viorel Dolha

ROMÂNIA
JUDETUL ARAD
MUNICIPIUL ARAD
CONSILIUL LOCAL

HOTĂRÂREA Nr. 39
din 23 martie 1999

privind vânzarea terenului aferent unei constructii proprietate privată, teren în suprafată de 327 mp, situat în mun. Arad, Cl A. Vlaicu, evazare bl. 8, către SC AMERICAN BROTHERS SRL

Consiliul local al municipiului Arad, întrunit în sedinta ordinară;
Având în vedere:
- initiativa Primarului municipiului Arad;
- referatul nr.29.508/98/3.03.1999 al Biroului concesionări din cadrul Primăriei municipiului Arad;
- raportul de evaluare tehnică nr.64/01.03.1999 intocmit de Societatea expertilor tehnici SA Arad;
- contractul de vânzare-cumpărare nr. 1141/23.12.1996 între SC"Romagra"SA si SC"T&D American Brothers"SRL;
- adresa nr. 765/13.11.1998 a SC"Romagra"SA prin care se face cunoscut că nu se se solicită trecerea terenului în proprietate la constructia vândută;
- rapoartele comisiilor nr.1, 2, 3 si 5 ale Consiliului local al municipiului Arad;
- prevederile art.1294 si urm. si a art. 1310 si urm. din Codul Civil;
- prevederile art. 5 (2) din Legea nr. 213/1998, privind proprietatea publică si regimul juridic al acesteia;
- prevederile art. 20.lit. g si art.84(3) din Legea nr.69/199, republicată;

În temeiul art.28 din Legea nr.69/1991 privind administratia publică locală, republicată.

H O T Ă R Ă Ş T E :

Art.1.- Se însuseste Raportul de expertiză tehnică nr.64/ 01.03. 1999, pentru evaluarea terenului din mun. Arad, Cl. A. Vlaicu, raport întocmit de Societatea axpertilor tehnici SA Arad, prin dr., ing. Sorin Păius.

Art.2.- Se aprobă vânzarea terenului în suprafată de 327 mp, către SC American Brothers SRL, la pretul de 97. 642.000 lei, pret stabilit la data de 01.03.1999. Pretul terenului va fi achitat în termen de maxim 10 zile de la data semnării contractului de vânzare - cumpărare si va fi indexat cu coeficientul de devalorizare leu - dolar calculat de la data întocmirii expertizei până la data plătii.

Art.3.- Costurile privind publicitatea imobiliară asupra terenului, sunt în sarcina cumpărătorului.

Art.4.- Cu ducerea la îndeplinire a prezentei hotărâri se încredintează Biroul concesionări, Directia economică si se comunică celor interesati, prin grija Biroului secretariat.

PRESEDINTE DE SEDINTĂ,
Viorel Dolha

ROMANIA
JUDETUL ARAD
MUNICIPIUL ARAD
PRIMAR

HOTARAREA Nr. 40
Din 23 martie 1999

cu privire la aprobarea Studiului de prefezabilitate al obiectivului de investitie "Instalatii paratrasnet la constructiile Caminului spital boli cronice Arad"

Consiliul Local al Municipiului Arad, întrunit în sedinta ordinara;

Având în vedere :

- Referatul nr. 4.823 din 24 februarie 1999 al Biroului tehnic, investitii, proiectare din cadrul Directiei Tehnice a Primariei Municipiului Arad;
- Raportul favorabil al Comisiei de studii, prognoze economico-sociale, buget, finante si administratie locala:
- Raportul favorabil al Comisiei de organizare si dezvoltare urbanistica, realizarea lucrarilor publice, protectia mediului înconjurator, conservarea monumentelor istorice si de arhitectura;
- Raportul favorabil al Comisiei pentru administrarea domeniului public si privat, servicii publice si comert;
- Raportul favorabil al Comisiei pentru învatamânt, cultura, sanatate publica, activitati recreative;
- Prevederile Hotarârii Guvernului României nr.727/1993, art.1.8, alin.2 conform carula Studiul de prefezabilitate se aproba de catre conducerea entitatii achizitoare;
- Prevederile Legii nr.189/1998 privind finantele publice locale, art.16 alin.5, documentele tehnico-economice ale obiectivelor noi de investitii a caror finantare se asigura integral sau în completare din fonduri ale bugetului local se aproba de consiliile locale.

În temeiul art.20 lit."m" si a art.28 alin.1 din Legea nr.69/1991 privind administratia publica locala, republicata în temeiul art.III din Legea nr.24 din 12 aprilie 1996,

HOTARASTE:

Art.1. Se aproba Studiul de prefezabilitate al obiectivului de investitie "Instalatii de paratrasnet la constructiile Caminului spital boli cronice Arad".

Art.2. Se însarcineaza Biroul tehnic, investitii, proiectare din cadrul Directiei Tehnice a Primariei Municipiului Arad cu asigurarea elaborarii si aprobarii Studiului de fezabilitate al obiectivului în conformitate cu Legea nr.189/1998 privind finantele publice locale si Hotarârea Guvernului României nr. 727/1993 cu privire la adjudecarea proiectarii investitiilor publice.

PRESEDINTE DE SEDINTA

Viorel Dolha

ROMANIA
JUDETUL ARAD
MUNICIPIUL ARAD
CONSILIUL LOCAL

HOTARAREA Nr. 41
Din 23 MARTIE 1999

cu privire la aprobarea "Studiului de prefezabilitate" al obiectivului de investitie "Rampa de gunoi ecologica în Sînicolaul Mic" - municipiul Arad.

Consiliul Local al Municipiului Arad, întrunit în sedinta ordinara;
Având în vedere :
- Initiativa primarului municipiului Arad;
- Referatul nr. 7.184/1999 al Biroului tehnic, investitii, proiectare din cadrul Directiei Tehnice a Primariei Municipiului Arad;
- Raportul favorabil al Comisiei de studii, prognoze economico-sociale, buget, finante si administratie locala;
- Raportul favorabil al Comisiei de organizare si dezvoltare urbanistica, realizarea lucrarilor publice, protectia mediului înconjurator, conservarea monumentelor istorice si de arhitectura;
- Raportul favorabil al Comisiei pentru administrarea domeniului public si privat, servicii publice si comert;
- Prevederile Hotarârii Guvernului României nr.727/1993 cu privire la elaborarea si aprobarea documentatiilor tehnico-economice a obiectivelor noi de investitii;
- Prevederile Legii nr.189/1998 privind finantele publice locale art.16 alin.5 referitor la aprobarea documentatiilor tehnico-economice ale obiectivelor noi de investitii finantate integral sau partial din fondurile bugetului local.

În temeiul art.20 lit."m" si art.28 alin.1 din Legea nr.69/1991 privind administratia publica locala, republicata în temeiul art.III din Legea nr.24/12 aprilie 1996,

HOTARASTE:

Art.1. Se aproba Studiul de prefezabilitate al obiectivului de investitie "Rampa de gunoi ecologica în Sînicolaul Mic" - municipiul Arad cu caracteristicile cuprinse în Anexa nr.1 care face parte integranta din prezenta hotarâre .

Art.2. Se încredinteaza Biroul tehnic, investitii, proiectare din cadrul Directiei Tehnice a Primariei Municipiului Arad cu organizarea licitatiei pentru adjudecarea proiectarii investitiei publice "Rampa de gunoi în Sînicolaul Mic" - municipiul Arad.

PRESEDINTE DE SEDINTA

Viorel Dolha

Anexa nr.1 la
Hotarâre nr. 41 din 23.03.1999

CARACTERISTICILE PRINCIPALE ALE OBIECTIVULUI

"RAMPA DE GUNOI ECOLOGICA ÎN SÎNICOLAUL MIC" - MUNICIPIUL ARAD

TITULAR : CONSILIUL LOCAL AL MUNICIPIULUI ARAD
BENEFICIAR: CONSILIUL LOCAL AL MUNICIPIULUI ARAD

CARACTERISTICI PRINCIPALE

- Valoarea investitiei (preturi decembrie 1999)	: 66.113.501 mii lei*
din care C+M	: 56.972.063 mii lei*
- Capacitati :	
- Suprafata totala	: 11,00 ha
din care :	
- Platforma gospodareasca	: 1,00 ha
- Platforma edilitara	: 0,70 ha
- Depozit de reziduri solide	: 9,30 ha
- Solutia de neutralizare a deseurilor	: Depozitare controlata
- Volum prognozat de deseuri colectate	: 220.000 mc/an
- Perioada de finalizare a depozitului	: 4-8 ani
- Alimentare cu apa potabila si incendiu	: 2 km
- Retele de canalizare menajera si pluviala inclusiv statie pompare	: 5 km
- Centrala proprie	: 40.000 Kcal/h
- Alimentare cu energie electrica	: LEA 20 kV - 0,5 km Pi = 196 kW

* Valoarea este estimativa si confidentiala si se va aproba odata cu promovarea la aprobare a Studiului de fezabilitate.

* Consideram ca odata cu întocmirea Studiului de fezabilitate, în functie de conditiile impuse, aceasta valoare se poate reduce la urmatoarele categorii de lucrari :
- alimentare cu apa potabila si de incendiu
- retele de canalizare menajera si pluviala inclusiv statie de pompare

ROMANIA
JUDETUL ARAD
MUNICIPIUL ARAD
CONSILIUL LOCAL

HOTARAREA Nr. 42
Din 23 MARTIE 1999

cu privire la aprobarea Studiului de fezabilitate al obiectivului de investitii "Introducere retele de distributie apa potabila pe diferite strazi în municipiul Arad - 15,2 km".

Consiliul Local al Municipiului Arad, întrunit în sedinta ordinara;

Având în vedere :

- Initiativa primarului municipiului Arad;
- Referatul nr. 4995 din 25 februarie 1999 al Biroului tehnic, investitii, proiectare din cadrul Directiei Tehnice a Primariei Municipiului Arad;
- Raportul favorabil al Comisiei pentru administrarea domeniului public si privat, servicii publice si comert;
- Raportul favorabil al Comisiei de organizare si dezvoltare urbanistica, realizarea lucrariior publice, protectia mediului înconjurator, conservarea monumentelor istorice si de arhitectura;
- Raportul favorabil al Comisiei de studii, prognoze economico-sociale, buget, finante si administratie locala;
- Prevederile Hotarârii Guvernului României nr.727/1993 cu privire la elaborarea si aprobarea documentatiilor tehnico-economice ale obiectivelor de investitii noi precum si prevederile legii nr.189/11998 privind finantele publice locale, art.16 alin.5 referitor la aprobarea documentatiilor tehnico-economice ale obiectivelor noi de investitii finantate integral sau partial din fondurile bugetului local.

În temeiul art.20 lit."m" art.28 alin.1 din Legea nr.69/1991 privind administratia publica locala, republicata în temeiul art.III din legea nr.24 din 12 aprilie 1996.

HOTARASTE:

Art.1. Se aproba Studiul de fezabilitate al obiectivului de investitie "Introducere retele de distributie apa potabila pe diferite strazi în municipiul Arad - 15,2 km" cu caracteristicile si indicatorii tehnico-economici cuprinsi în Anexa nr.1 care face parte integranta din prezenta hotarâre.

Art.2. Nominalizarea strazilor si lungimile retelelor pe strazi sunt cuprinse în Anexa nr.2 care face parte integranta din prezenta hotarâre.

Art.3. Finantarea obiectivului se va face din fonduri ale bugetului local conform listelor de investitii aprobate conform legii.

PRESEDINTE DE SEDINTA

Viorel Dolha

Anexa nr.1 la
Hotarârea nr. 42 din 23.03. 1999

CARACTERISTICILE PRINCIPALE SI INDICATORII TEHNICO-ECONOMICI AI OBIECTIVULUI :

"INTRODUCERE RETELE DE DISTRIBUTIE APA POTABILA PE DIFERITE STRAZI ÎN MUNICIPIUL ARAD - 15,2 km"

TITULAR : CONSILIUL LOCAL AL MUNICIPIULUI ARAD

BENEFICIAR: CONSILIUL LOCAL AL MUNICIPIULUI ARAD

INDICATORI TEHNICO-ECONOMICI

- Valoarea totala a investitiei	mii lei	: 3.126.411*
din care :		
- constructii montaj	mii lei	: 2.821.243*
- Capacitati		
- lungime retele de distributie apa din teava PE-HD; Dn = 110 x 6,3 mm	m	: 15.200
- hidranti de incendiu	buc	: 161
- camine de vizitare	buc	: 34
- desfacere si refacere carosabil	mp	: 1.040
- Durata de realizare a investitiei	luni	: 18

- Esalonarea investitiei :

ANUL I (1999)	Total	mii lei	1.609.381
	C+M	mii lei	1.410.621
ANUL II (2000)	Total	mii lei	1.517.030
	C+M	mii lei	1.410.621

FINANTAREA INVESTITIEI - se va face din fondurile bugetului local, conform listelor de investitii aprobate potrivit legii.

* Valoarea este confidentiala si se va actualiza potrivit evolutiei ulterioare a preturilor în conformitate cu indicii comunicati de Comisia Nationala de Statistica.

Anexa nr.2 la
Hotarârea nr. 42 din 23.03. 1999

NOMINALIZAREA STRAZILOR

cuprinse în Studiul de fezabilitate al obiectivului de investitie "Introducere retele de distributie apa potabila pe diferite strazi în municipiul Arad - 15,2 km".

I. Cartier Gai

1. Str. Spatar Preda	1,5 km
2. Str. Pacurarilor	0,65 km
3. Str. Fântânii	0,2 km
4. Str. Faurilor	0,9 km
5. Str. Zambilelor	0,3 km
6. Str. Grozavesti	0,3 km
11. Str. Aries	0,15 km
12. Str. Timis	0,15 km
13. Str. Caltunas	0,4 km
14. Str. Ciresoaia	0,1 km
	5,65 km

II. Cartier Bujac

15. Str. I.Nadejde	0,25 km
16. Str. Sever Bocu	0,65 km
17. Str. Nufar	0,3 km
18. Str. Dragos Voda	0,3 km
19. Str. Letitia	0,25 km
20. Str. Septimiu	0,4 km
21. Str. Buzias	0,4 km
22. str. Suceava	0,4 km
23. Str. Brediceanu	0,3 km
24. Str. Tebei	0,15 km
25. Str. Craiova	0,15 km
26. Str. Lupeni	0,15 km
27. Str. Solomon	0,6 km
28. Str. Magurei	0,15 km
29. Str. Macedoniei	0,6 km
30. Str. Prometeu	0,1 km
	5,15 km

III. Centru

31. Str. Rachitei	0,3 km
32. Str. Marinarilor	0,4 km

33. Str. Bârsa	0,2 km
34. Str. Badea Cârtan	0,2 km
35. Str. Selari	0,2 km
36. Str. Vrabiei	0,2 km
	1,5 km

IV. Cartier Aradul Nou

37. Str. Popa Sapca	0,2 km
38. Str. Ostasului	0,25 km
39. Str. Pacii	0,15 km
40. Str. Bicaz	0,15 km
	0,75 km

V. Cartierul Sânicolaul Mic

41. Str. Coasei	0,35 km
42. Str. Frunzei	0,25 km
43. Str. Emil Montia (23 August)	0,15 km
44. Str. Bobocilor	0,4 km
45. Str. Cobzei	0,15 km
	1,35 km

VI. Cartier Micalaca

46. Str. Pasunii	0,5 km

V. Cartier Gradiste

47. Str. Pescarilor	0,2 km
48. Str. Privighetorii	0,1 km
	0,3 km

ROMANIA
JUDETUL ARAD
MUNICIPIUL ARAD
CONSILIUL LOCAL

HOTARAREA Nr. 43
Din 23 MARTIE 1999

cu privire la aprobarea Studiului de fezabilitate al obiectivului de investitie "Retele de canalizare menajera în municipiul Arad - 21 km".

Consiliul Local al Municipiului Arad, întrunit în sedinta ordinara;
Având în vedere :
- Initiativa primarului municipiului Arad;
- Referatul nr. 4.993 din 25 februarie 1999 al Biroului tehnic, investitii, proiectare din cadrul Directiei Tehnice a Primariei Municipiului Arad;
- Raportul favorabil al Comisiei de studii, prognoze economico-sociale, buget, finante si administratie locala;
- Raportul favorabil al Comisiei de organizare si dezvoltare urbanistica, realizarea lucrarilor publice, protectia mediului înconjurator, conservarea monumentelor istorice si de arhitectura;
- Raportul favorabil al Comisiei pentru administrarea domeniului public si privat, servicii publice si comert;
- Prevederile Hotarârii Guvernului României nr.727/1993 cu privire la elaborarea si aprobarea documentatiilor tehnico-economice ale obiectivelor de investitii noi precum si prevederile Legii nr.189/1998 privind finantele publice locale art.16 alin.5 referitor la aprobarea documentatiilor tehnico-economice ale obiectivelor noi de investitii finantate integral sau partial din fondurile bugetului local.

În temeiul art.20 litera"m" si art. 28 alin.1 din Legea nr.69/1991 privind administratia publica locala, republicata în temeiul art.III din Legea nr.24 din 12 aprilie 1996.

HOTARASTE:

Art.1. Se aproba Studiul de fezabilitate al obiectivului de investitie "Retele de canalizare menajera în municipiul Arad - 21 km" cu caracteristicile si indicatorii tehnico-economici cuprinsi în Anexa nr.1 care face parte integranta din prezenta hotarâre.

Art.2. Nominalizarea strazilor, lungimile si diametrele sunt cuprinse în Anexa nr.2 , care face parte integranta din prezenta hotarâre.

Art.3. Finantarea obiectivului se va face din fonduri ale bugetului local conform listelor de investitii aprobate conform legii.

PRESEDINTE DE SEDINTA

Viorel Dolha

Anexa nr.1 la
Hotarârea nr. 43 din 23.03. 1999

CARACTERISTICILE PRINCIPALE SI INDICATORII TEHNICO-ECONOMICI AI OBIECTIVULUI :

"RETELE DE CANALIZARE MENAJERA ÎN MUNICIPIUL ARAD - 21 km"

TITULAR : CONSILIUL LOCAL AL MUNICIPIULUI ARAD
BENEFICIAR: CONSILIUL LOCAL AL MUNICIPIULUI ARAD

INDICATORI TEHNICO-ECONOMICI :

- Valoarea totala a investitiei	mii lei 15.534.210*
din care :	
- constructii montaj	mii lei 14.465.172*
- Capacitati - lungime totala colectoare	m : 21.000
din care :	
- colectoare canalizare Dn 250 mm	m : 4.540
- colectoare canalizare Dn 300 mm	m : 12.125
- colectoare canalizare Dn 400 mm	m : 2.585
- colectoare canalizare Dn 500 mm	m : 1.320
- colectoare canalizare Dn 600 mm	m : 230
- colectoare canalizare Dn 700 mm	m : 200
- camine de vizitare cu capace	buc : 525
- carosabile	buc : 525
- subtraversare Canal Tiganca	buc : 1
- subtraversare str.Renasterii	buc : 1
- subtraversare Calea Timisorii	buc : 1
- Durata de realizare a investitiei	luni : 36

- Esalonarea investitiei

ANUL I	Total	mii lei	2.330.131*
	C+M	mii lei	2.169.776
ANUL II	Total	mii lei	6.602.040*
	C+M	mii lei	6.147.698
ANUL III	Total	mii lei	6.602.040*
	C+M	mii lei	6.147.698

Finantarea obiectivului de investitii se va face din fonduri ale bugetului local, conform listelor de investitii aprobate conform legii.

* Valoarea este confidentiala si se va actualiza potrivit evolutiei ulterioare a preturilor în conformitate cu indicii comunicati de Comisia Nationala de Statistica.

Anexa nr.2 la
Hotarârea nr. 43 din 23.03 1999

NOMINALIZAREA STRAZILOR

cuprinse în Studiul de fezabilitate al obiectivului de investitie
"Retele de canalizare menajera în municipiul Arad - 21 km"

Capacitatile fizice propuse :

Denumirea cartierului si a strazii	Lungime	Diametru
I. Cartierul Gradiste		
1. Str. I.B.Deleanu	0,45 km	Dn 300 mm
	0,20 km	Dn 300 mm
	0,36 km	Dn 400 mm
2. Str. A.Ivrianu	0,60 km	Dn 300 mm
	0,30 km	Dn 500 mm
	0,15 km	Dn 600 mm
3. Str. Orient	0,90 km	Dn 300 mm
4. Str. Voievod Moga	0,35 km	Dn 300 mm
	0,10 km	Dn 500 mm
5. Str. Bradului	0,90 km	Dn 300 mm
6. Str. Salontei	0,40 km	Dn 300 mm
7. Str. Vidra	0,35 km	Dn 300 mm
8. Str. Pescarilor	0,30 km	Dn 300 mm
9. Str. Petru Rares	1,10 km	Dn 250 mm
	0,60 km	Dn 400 mm
	0,22 km	Dn 500 mm
10. Str. Mierlei	0,60 km	Dn 300 mm
11. Str. St.O.Iosif	0,35 km	Dn 500 mm
12. Str. Visinului	0,10 km	Dn 500 mm
13. Str. I.Siavici	0,25 km	Dn 500 mm
14. Str. Doina	0,20 km	Dn 700 mm
15. Str. Razboieni	0,08 km	Dn 600 mm
Total Gradiste	**7,56 km**	
II. Cartierul Micalaca		
16. Str. Fratiei	0,30 km	Dn 300 mm
17. Str. Crizantemelor	0,20 km	Dn 250 mm
18. Str. Prutului	0,41 km	Dn 250 mm
19. Str. Zoe	0,10 km	Dn 250 mm
20. Str. Amurgului	0,10 km	Dn 250 mm
21. Str. Caraiman	0,10 km	Dn 250 mm
22. Str. Podgoriei	0,50 km	Dn 250 mm

23. Calea Radnei	0,40 km	Dn 300 mm
	0,35 km	Dn 300 mm
24. Str. Pasunii	0,15 km	Dn 300 mm
	0,35 km	Dn 300 mm
25. Str. Busuioc	0,20 km	Dn 250 mm
26. Str. Stânjenei	0,40 km	Dn 400 mm
27. Str. Renasterii	1,15 km	Dn 250 mm
	0,675 km	Dn 300 mm
	0,175 km	Dn 400 mm
28. Str. Constanta	0,15 km	Dn 250 mm
29. Str. Ciobanului	0,20 km	Dn 300 mm
30. Str. Adrian	0,10 km	Dn 250 mm
31. Str. Vrancei	0,40km	Dn 300 mm
Total Micalaca	**5,55 km**	

III. Cartierul Aradul Nou

32. Str. Pinului	0,10 km	Dn 250 mm
33. Str. Merisor	0,25 km	Dn 400 mm
	0,40 km	Dn 300 mm
34. Str. Bagdazar	0,40 km	Dn 300 mm
35. Str. Molidului	0,40 km	Dn 300 mm
36. Str. Ficusului	0,09 km	Dn 250 mm
37. Str. Piersicilor	0,25 km	Dn 250 mm
38. Str. Trifoiului	0,04 km	Dn 250 mm
39. Str. Muscatei	0,04 km	Dn 250 mm
40. Str. Macului	0,25 km	Dn 250 mm
41. Str. C.Pavelescu	0,25 km	Dn 250 mm
42. Str. M.Cuntan	0,16 km	Dn 250 mm
43. Str. Ady Endre	1,60 km	Dn 300 mm
44. Calea Timisorii	0,65 km	Dn 400 mm
	0,45 km	Dn 300 mm
45. Str. G.Augustin	0,20 km	Dn 250 mm
46. Str. Diaconu Coresi	0,40 km	Dn 250 mm
47. Str. Petalelor	0,20 km	Dn 250 mm
48. Str. C.D. Loga	0,16 km	Dn 250 mm
49. Str. Popa Sapca	0,20 km	Dn 300 mm
50. Str. Lugoj	0,40 km	Dn 300 mm
51. Str. Vasile Pârvan	0,20 km	Dn 250 mm
52. Str. Minea	0,05 km	Dn 250 mm
53. Str. Denusianu	0,05 km	Dn 250 mm
54. Str. Corabiei	0,05 km	Dn 250 mm
55. Str. V.Bogrea	0,05 km	Dn 250 mm
56. Str. Ostasului	0,30 km	Dn 300 mm
Total Aradul Nou	**6,49 km**	

IV. Centru

57. Str. Garoafelor	0,20 km	Dn 300 mm
58. Str. Deltei	0,15 km	Dn 300 mm
59. Str. Haica	0,20 km	Dn 300 mm
60. Str. Traian Vuia	0,15 km	Dn 300 mm
Total Centru	**0,70 km**	

V. Cartier Subcetate

61. Str. Radu de la Afumati	0,70 km	Dn 300 mm
Total Subcetate	**0,70 km**	

ROMANIA
JUDETUL ARAD
MUNICIPIUL ARAD
CONSILIUL LOCAL

HOTARAREA Nr. 44
Din 23 MARTIE 1999

Cu privire la elaborarea Studiului de fezabilitate al obiectivului de investitii "Zona de locuinte str. Arh.Milan Tabacovici - echipare tehnico-edilitara".

Consiliul Local al Municipiului Arad, întrunit în sedinta ordinara;
Având în vedere :
- Initiativa primarului municipiului Arad;
- Referatul nr. 4.994 din 25 februarie 1999 al Biroului tehnic, investitii, proiectare din cadrul Directiei Tehnice a Primariei Municipiului Arad;
- Raportul favorabil al Comisiei pentru administrarea domeniului public si privat, servicii publice si comert;
- Raportul favorabil al Comisiei de organizare si dezvoltare urbanistica, realizarea lucrarilor publice, protectia mediului înconjurator, conservarea monumentelor istorice si de arhitectura;
- Raportul favorabil al Comisiei de studii, prognoze economico-sociale, buget, finante si administratie locala;
- Prevederile Hotarârii Guvernului României nr.727/1993 cu privire la elaborarea si aprobarea documentatiilor tehnico-economice ale obiectivelor de investitii.

În temeiul art.20 lit."m" si art.28 alin.1 din Legea nr.69/1991 privind administratia publica locala, republicata în temeiul art.III din Legea nr.24 din 12 aprilie 1996.

HOTARASTE:

Art.1. Se aproba Studiul de fezabilitate al obiectivului de investitii "Zona de locuinte str. Arh.Milan Tabacovici - echipare tehnico-edilitara" cu indicatorii tehnico-economici cuprinsi în Anexa nr.1 care face parte integranta din prezenta hotarâre.

Art.2. Finantarea obiectivului se va face din fonduri ale bugetului local conform listelor de investitii aprobate potrivit legii.

PRESEDINTE DE SEDINTA,

Viorel Dolha

Anexa nr.1 la
Hotarârea nr. 44 din 23.03.1999

CARACTERISTICILE PRINCIPALE SI INDICATORII TEHNICO-ECONOMICI AI OBIECTIVULUI :

"ZONA DE LOCUINTE STR. ARH. MILAN TABACOVICI - ECHIPARE TEHNICO-EDILITARA"

TITULAR : CONSILIUL LOCAL AL MUNICIPIULUI ARAD

BENEFICIAR: CONSILIUL LOCAL AL MUNICIPIULUI ARAD

INDICATORI TEHNICO-ECONOMICI

- Valoarea totala a investitiei (în preturi ianuarie 1999) mii lei : 9.730.999
  din care ;
  - Constructii montaj mii lei : 8.521.700
- Capacitati
  - Retele distributie apa — m : 1.050, Dn : 160 mm
  - Retele canalizare menajera — m : 850, Dn : 300 m
  - Retele canalizare pluviala inclusiv statie pompare — m : 1.000, Dn : 400 mm
  - Acoperire Canal Tiganca — m : 60, Dn : 800 mm
  - Drumuri si amenajare intersectii de drumuri — mp : 9.450
  - Parcaje auto — mp : 1.488
  - Trotuare — mp : 3.000
  - Instalatii de telefonie — m : 1.900
  - Alimentare cu energie electrica a zonei
    - LEA 20 KV - 3 x 120 mp OLAL — m : 300
    - LEA 1 KV - 50 + 33 x 70 + 16 TYIR — m : 300
- Durata de realizare a investitiei : 36 luni
- Esalonarea investitiei

- ANUL I	TOTAL	mii lei :	1.182.371
	C+M	mii lei	816.400
- ANUL II	TOTAL	mii lei :	4.274.314
	C+M	mii lei	3.852.650

- ANUL III TOTAL mii lei : 4.274.314
C+M mii lei 3.852.650

- Finantarea obiectivului de investitii se face din fondurile bugetului local, conform listelor de investitii aprobate potrivit legii.

* Valoarea este confidentiala si se va actualiza potrivit evolutiei ulterioare a preturilor în conformitate cu indicii comunicati de Comisia Nationala de Statistica.

ROMANIA
JUDETUL ARAD
MUNICIPIUL ARAD
CONSILIUL LOCAL

HOTARAREA Nr. 45
Din 23 MARTIE 1999

cu privire la aprobarea Studiului de fezabilitate al obiectivului de investitie "Modernizarea strazii Cocorilor" - municipiul Arad.

Consiliul Local al Municipiului Arad întrunit în sedinta ordinara;
Având în vedere :
- Initiativa primarului municipiului Arad;
- Referatul nr. 7.189/1999 al Biroului Tehnic, investitii, proiectare din cadrul Directiei Tehnice a Primariei Municipiului Arad;
- Raportul favorabil al Comisiei de studii, prognoze economico-sociale, buget, finante si administratie locala;
- Raportul favorabil al Comisiei de organizare si dezvoltare urbanistica, realizarea lucrarilor publice, protectia mediului înconjurator, conservarea monumentelor istorice si de arhitectura;
- Raportul favorabil al Comisiei pentru administrarea domeniului public si privat, servicii publice si comert ;
- prevederile Hotarârii Guvernului României nr.727/1993 cu privire la elaborarea si aprobarea documentatiilor tehnico-economice a obiectivelor de investitii;
- Prevederile Legii nr.189/1998 privind finantele publice locale, art.16 alin.5, referitor la aprobarea documentatiilor tehnico-economice ale obiectivelor de investitii finantate integral sau partial din fondurile bugetului local;

În temeiul art.20 lit."m" art.28 alin.1 din Legea nr.69/1991 privind administratia publica locala, republicata în temeiul art.III din Legea nr.24 din 12 aprilie 1996,

HOTARASTE:

Art.1. Se aproba Studiul de fezabilitate al obiectivului de investitie "Modernizarea str.Cocorilor" - municipiul Arad cu caracteristicile si indicatorii tehnico-economici cuprinsi în Anexa nr.1 care face parte integranta din prezenta hotarâre.

Art.2. Finantarea obiectivului se va face din fonduri ale bugetului local conform listelor de investitii aprobate conform legii.

PRESEDINTE DE SEDINTA

Viorel Dolha

Anexa nr.1 la
Hotarârea nr. 45 din 23.03. 1999

CARACTERISTICILE PRINCIPALE SI INDICATORII TEHNICO-ECONOMICI AI OBIECTIVULUI :

"MODERNIZAREA STRAZII COCORILOR ÎN MUNICIPIUL ARAD"

TITULAR : CONSILIUL LOCAL AL MUNICIPIULUI ARAD
BENEFICIAR : CONSILIUL LOCAL AL MUNICIPIULUI ARAD

INDICATORII TEHNICO-ECONOMICI :

- Valoarea totala a investitiei (preturi decembrie 1998) : 34.304.147 mii lei*
  din care :
  - constructii montaj : 30.082.654 mii lei*
- Capacitati
  - strada categoria II-a l = 1.300 m
    S= 22.895 mp
  - trotuare S= 6.500 mp
  - linie de tramvai - cale simpla amplasata în axul strazii l = 2.600 m
  - retea contact linie tramvai l = 3.400 m
  - canalizare menajera inclusiv statie pompare l = 1.300 m
  - canalizare pluviala l = 1.300 m
  - refacere retele electrice si de telecomunicatii - deviere l = 1.300 m
- Durata de realizare a investitiei luni : 36
- Esalonarea investitiei :

ANUL I	Total	mii lei	6.500.000
	C+M	mii lei	5.000.000
ANUL II	Total	mii lei	13.902.074
	C+M	mii lei	12.541.327
ANUL III	Total	mii lei	13.902.073
	C+M	mii lei	12.541.327

FINANTAREA INVESTITIEI se va face din fondurile bugetului local conform listelor de investitii aprobate conform legii.

*Valoarea este confidentiala si se va actualiza potrivit evolutiei ulterioare a preturilor în conformitate cu indicii comunicati de Comisia Nationala de Statistica.

ROMANIA
JUDETUL ARAD
MUNICIPIUL ARAD
CONSILIUL LOCAL

HOTARAREA Nr. 46
Din 23 MARTIE 1999

cu privire la aprobarea Studiului de fezabilitate al obiectivului de investitie **"Canal menajer pe str.Rândunicii si straziie adiacente" în municipiul Arad.**

Consiliul local al municipiului Arad, întrunit în sedinta ordinara;

Având în vedere :

- Initiativa primarului municipiului Arad;
- Referatul nr. 6.138 din 11 martie 1999 al Biroului tehnic, investitii, proiectare din cadrul Directiei Tehnice a Primariei Municipiului Arad;
- Raportul favorabil al Comisiei de studii, prognoze economico-sociale, buget, finante si administratie locala;
- Raportul favorabil al Comisiei de organizare si dezvoltare urbanistica, realizarea lucrarilor publice, protectia mediului înconjurator, conservarea monumentelor istorice si de arhitectura;
- Raportul favorabil al Comisiei pentru administrarea domeniului public si privat, servicii publice si comert;
- Prevederile Hotarârii Guvernului României nr.727/1993 cu privire la elaborarea si aprobarea documentatiilor tehnico-economice ale obiectivelor de investitii noi precum si prevederile Legii nr.189/1998 privind finantele publice locale art.16 alin.5 referitor la aprobarea documentatiilor tehnico-economice ale obiectivelor noi de investitii finantate integral sau partial din fondurile bugetului local.

În temeiul art.20 lit. "m" si art.28 alin.1 din Legea nr.69/1991 privind administratia publica locala, republicata în temeiul art.III din Legea nr.24 din 12 aprilie 1996

HOTARASTE:

Art.1. Se aproba Studiul de fezabilitate al obiectivului de investitie "Canal menajer pe str.Rândunicii si strazile adiacente" în municipiul Arad cu caracteristicile si indicatorii tehnico-economici cuprinsi în Anexa nr.1 care face parte integranta din prezenta hotarâre.

Art.2. Nominalizarea strazilor, lungimile si diametrele sunt cuprinse în Anexa nr.2 care face parte integranta din prezenta hotarâre.

Art.3. Finantarea obiectivului se va face din fonduri ale bugetului local conform listelor de investitii aprobate conform legii.

PRESEDINTE DE SEDINTA

Viorel Dolha

Anexa nr.1 la
Hotarârea nr. 46 din 23.03. 1999

CARACTERISTICILE PRINCIPALE SI INDICATORII TEHNICO-ECONOMICI AI OBIECTIVULUI

"Canal menajer pe str.Rândunicii si strazile adiacente" în municipiul Arad

TITULAR : CONSILIUL LOCAL AL MUNICIPIULUI ARAD
BENEFICIAR: CONSILIUL LOCAL AL MUNICIPIULUI ARAD

INDICATORII TEHNICO-ECONOMICI :

- Valoarea totala a investitiei	mii lei 10.021.000*
din care :	
- constructii montaj	mii lei 8.452.000,00*

Capacitati :

- lungime totala colector principal	m : 1.333
din care :	
- colectoare principale Dn 700 mm	m : 600
- colectoare principale Dn 500 mm	m : 733
- colectoare secundare Dn 300-400 mm	m : 5.190
- conducta de refulare Dn 500 mm	m : 470
- canal de descarcare Dn 400 mm	m : 140
- gratar mecanic - cuva beton armat	buc. : 1
- statie de pompare ape uzate	
- cheson deschis D = 4,00 m	
H = 12, 5 m	
- Durata de realizare a investitiei	luni : 20,0

- Esalonarea investitiei

ANUL I	Total	mii lei 2.200.000
	C+M	mii lei 1.700.000
ANUL II	Total	mii lei 6.500.000
	C+M	mii lei 5.600.000
ANUL III	Total	mii lei 1.321.000
	C+M	mii lei 1.152.000

Finantarea obiectivului de investitii se va face din fonduri ale bugatului local, conform listelor de investitii aprobate conform legii.

* Valoarea este confidentiala si se va actualiza potrivit evolutiei ulterioare a preturilor în conformitate cu indicii comunicati de Comisia Nationala de Statistica.

Anexa nr.2 la
Hotarârea nr. 46 din 23 · 03 · 1999

NOMINALIZAREA STRAZILOR

cuprinse în Studiul de fezabilitate al obiectivului de investitii
"Canal menajer pe str.Rândunicii si strazile adiacente" în municipiul Arad.

Capacitati fizice propuse	Lungime		Diametru
Obiectul nr.1 - Retele de canalizare	6,92 km		
din care :			
1. Str. Rândunicii	1,10 km		
din care :	0,98 km	PVC	Dn 300 mm
	0,12 km	HOBAS	Dn 500 mm
2. Str. Soimului	0,33 km	PVC	Dn 300 mm
3. Str. Trenului	1,42 km	PVC	Dn 300 mm
4. Str. Castor	0,51 km	PVC	Dn 300 mm
5. Str. Gorunului	0,30 km	PVC	Dn 300 mm
6. Str. Zarand	0,51 km	PVC	Dn 300 mm
7. Str. Privighetorii	0,36 km	PVC	Dn 300 mm
8. Str. Buciumului	0,10 km	PVC	Dn 300 mm
9. Str. Rozelor	1,25 km	PVC	Dn 300 mm
10. Str. Pelicanului	0,62 km	HOBAS	Dn 500 mm
11. Str. Vezuviu	0,21 km	HOBAS	Dn 400 mm
12. Str. Roznov	0,21 km	HOBAS	Dn 400 mm
Obiectul nr.2 - Statie de pompare nr.9	- Cheson D = 4m		
- Gratar curatire mecanica			
- Colector principal intrare SP :	0,60 km		
din care :			
- Str. Doina	0,13 km	HOBAS	Dn 700 mm
- Str. Visinului	0,31 km	HOBAS	Dn 700 mm
- Str. Ardealului	0, 16 km	HOBAS	Dn 700 mm
- Conducta de refulare	0,470 km		
din care :			
- Str.Pescarilor	0,10 km	HOBAS	Dn 500 mm
- Str. I.Neculce	0,06 km	HOBAS	Dn 500 mm
- Str. Ineului	0,223 km	HOBAS	Dn 500 mm
- Subtraversare CFR	0,056 km	HOBAS	Dn 500 mm
- Traversare canal Muresel	0,021 km	HOBAS	Dn 500 mm

ROMANIA
JUDEȚUL ARAD
MUNICIPIUL ARAD
CONSILIUL LOCAL

HOTĂRÂREA NR. 47
din 23 MARTIE 1999

privind aprobarea Planului Urbanistic de Detaliu pentru stație distribuție carburanți str.Cetății nr.34, Arad
-beneficiar Betea Dumitru Gheorghe

Consiliul Local al Municipiului Arad întrunit în ședința din data de 23.03.1999

Având în vedere

-Inițiativa Primarului municipiului Arad

-Referatul Serviciului Urbanism ,construcții și amenajarea teritoriului cu nr.4418 din 22.02.1999

-Prevederile art. 2 din Legea 50/1991 ,republicată , privind autorizarea construcțiilor și elaborarea documentației necesare ,

-Raportul comisiei de organizare și dezvoltare urbanistică , realizarea lucrărilor publice , protecția mediului înconjurător , conservarea monumentelor istorice și de arhitectură din cadrul Consiliului Local al municipiului Arad ,

-Prevederile art.20(1) litera "g" și "m" din Legea 69/1991, republicată privind administrația publică locală .

În temeiul drepturilor conferite prin art 28(1) din Legea 69/1991 , republicată ,

HOTĂRĂȘTE

Art.1 Se aprobă Planul Urbanistic de Detaliu "Stație de distribuție carburanți str.Cetății nr.34

Art.2 Prezenta hotărâre se va duce la îndeplinire de către Betea Dumitru Gheorghe și direcțiile Primăriei Municipiului Arad ,iar comunicarea către cei interesați se va efectua de către Biroul Secretariat .

Președinte de ședință
VIOREL DOLHA

ROMÂNIA
JUDEȚUL ARAD
MUNICIPIUL ARAD
CONSILIUL LOCAL

HOTĂRÂREA NR. 48
din 23.03.1999

privind aprobarea Planului Urbanistic de Detaliu "Biserică Baptistă Osana" Arad ,str Poetului nr.78

Consiliul Local al Municipiului Arad întrunit în ședința ordinară din 23.03.1999

Având în vedere :

-inițiativa Primarului Municipiului Arad

-referatul nr.32268 / T 3 din 15.02.1999 al Serviciului Urbanism , Construcții și Amenajarea Teritoriului prin care se propune aprobarea Planului Urbanistic de Detaliu "Biserică Baptistă Osana"Arad ,str.Poetului nr.78

-raportul Comisiei de organizare și dezvoltare urbanistică , realizarea lucrărilor publice , protecția mediului înconjurător , conservarea monumentelor istorice și de arhitectură ;

-prevederile art. 2 din Legea 50 / 1991 republicată

-prevederile art.20 lit.c , g din Legea 69 /1991 republicată

În temeiul art. 28 din Legea 69 /1991 republicată privind administrația publică locală

HOTĂRĂȘTE :

Articol unic : Se aprobă Planul Urbanistic de Detaliu " Biserică Baptistă Osana" în Arad , str.Poetului nr 78 , proiect nr.2 , elaborat de S.C.Discret SRL .

PREȘEDINTE DE ȘEDINȚĂ
VIOREL DOLHA

ROMÂNIA
JUDEȚUL ARAD
MUNICIPIUL ARAD
CONSILIUL LOCAL

HOTĂRÂREA NR. 49
din 23 MARTIE 1999

cu privire la aprobarea schimbului spațiilor cu altă destinație decât aceea de locuință situate în Arad, str. Tribunul Dobra nr. 4 și Piața Plevnei nr.1, între SC Salubritate SA Arad și SC Pastorala SA Arad, în vederea stabilirii sediului Birou abonați - caserie al SC Salubritate SA și respectiv a sediului SC Pastorala SA

Consiliul local al municipiului Arad

Având în vedere:

- inițiativa Primarului municipiului Arad;
- referatul nr. 3732/16.02.1999 al Serviciului administrarea domeniului public și privat din cadrul Direcției tehnice a Primăriei municipiului Arad prin care se propune repartizarea spațiului cu altă destinație decât acea de locuință situat în Arad, Piața Plevnei nr.1;
- adresa nr. 775/11.02.1999, înregistrată la Primăria municipiului Arad sub nr. 3732/11.02.1999 a SC Recons SA prin care a comunicat că spațiul din Piața Plevnei nr.1 este liber din punct de vedere juridic;
- adresa nr. 538/09.02.1999, înregistrată la Primăria municipiului Arad sub nr. 3648/10.02.1999, a SC Salubritate SA prin care a solicitat să-i repartizăm spațiul cu altă destinație decât aceea de locuință situat la parterul imobilului din Arad, Piața Plevnei nr.1;
- adresa nr. 49/24.02.1999 a SC Pastorala SA, înregistrată la Primăria municipiului Arad sub nr. 4915/24.02.1999 prin care renunță la spațiul din Piața Plevnei nr.1 în schimbul spațiului din str. Tr.Dobra nr.4;
- raportul Comisiei 3;
- prevederile art.1410 și urm. Cod civil;
- art. 135 alin.5 din Constituție;
- prevederile art.20 lit.g și art.86 din Legea nr. 69 din 1991, republicată;

În temeiul art.28 din Legea nr. 69 din 1991, republicată,

HOTĂRĂȘTE:

Art. 1 - Se aprobă schimbul spațiilor cu altă destinație decât aceea de locuință situate în Arad str. Tribunul Dobra nr.4 și Piața Plevnei nr.1 între SC Salubritate SA Arad și SC Pastorala SA Arad, în vederea stabilirii sediului Biroului abonați - caserie al SC Salubritate SA și respectiv a sediului SC Pastorala SA.

Art. 2 - Prezenta hotărâre se va duce la îndeplinire de către Direcția tehnică din cadrul Primăriei municipiului Arad, SC Recons SA și se va comunica prin grija Biroului secretariat celor interesați.

PREȘEDINTE DE ȘEDINȚĂ

VIOREL DOLHA

ROMÂNIA
JUDEȚUL ARAD
MUNICIPIUL ARAD
CONSILIUL LOCAL

HOTĂRÂREA NR. 50
din 23 martie 1999

cu privire la schimbarea profilului de activitate al spațiului cu altă destinație decât aceea de locuință situat în Arad, str. N.Bălcescu nr.5.

Consiliul local al municipiului Arad
Având în vedere:
- inițiativa Primarului municipiului Arad;
- referatul nr. 3123/23.02.1999 al Serviciului administrarea domeniului public și privat din cadrul Direcției tehnice a primăriei municipiului Arad prin care se propune aprobarea schimbării profilului de activitate a SC COANDI SRL;
- cererea nr.3/02.02.1999, înregistrată la Primăria municipiului Arad sub nr. 3123/03.02.1999, a lui Copil Crăciun patronul firmei SC COANDI SRL prin care a solicitat aprobarea schimbării profilului de activitate;
- raportul Comisei nr.3;
- prevederile art.20 lit.g și art. 86 din Legea nr. 69/1991 republicată;
În temeiul art.28 din Legea nr. 69/1991 republicată,

HOTĂRĂȘTE :

Art.1 - Se aprobă modificarea art.4 din Contractul de închiriere nr. 176/13.05.1996 încheiat între SC RECONS SA în calitate de locator și SC COANDI SRL în calitate de locatar al spațiului situat în Arad, str. N. Bălcescu nr.5 astfel ca: - Profilul spațiului închiriat este alimentație publică (PIȚERIE).

Art.2 - Prezenta hotărâre se va duce la îndeplinire de către direcția tehnică din cadrul Primăriei municipiului Arad, SC RECONS SA și se va comunica prin grija Biroului secretariat celor interesați.

PREȘEDINTE DE ȘEDINȚĂ

VIOREL DOLHA

ROMÂNIA
JUDETUL ARAD
MUNICIPIUL ARAD
CONSILIUL LOCAL

HOTÃRÂREA NR. 52
din 23 martie 1999
privind participarea Consiliului Local Arad la constituirea Bãncii Române de Credit Local

Consiliul Local al Municipiului Arad, intrunit in sedinta ordinarã din data de 22 martie 1999,

Având in vedere:

-initiativa Primarului Municipiului Arad
-proiectul Bãncii Române de Credit Local
-referatul Directiei Economice nr.5961/10.03.1999
-raportul Comisiei nr.1
-Legea 69/1991,republicatã,privind administratia publicã localã,art.20 litera h

In baza drepturilor conferite prin art.28 din Legea 69/1991,adoptã prezenta

H O TÃ R Â R E:

Art.1 Se aprobã participarea Consiliului Local Arad la capitalizarea Bãncii Române de Credit Local, cu alocarea sumei de 500.000 mii lei, de la Capitolul 72 "Alte actiuni" din bugetul anului 1999 al acestuia.

Art.2 Cu ducerea la indeplinire a prezentei se incredintează Directia Economicã.

PRESEDINTE DE SEDINTÃ,
Viorel Dolha

ROMÂNIA
JUDEȚUL ARAD
MUNICIPIUL ARAD
CONSILIUL LOCAL

HOTĂRÂREA NR. 51
din 23 MARTIE 1999

cu privire la schimbarea profilului de activitate al spațiului cu altă destinație decât aceea de locuință situat la parterul imobilului din Arad, str. M.Eminescu nr.2

Consiliul local al municipiului Arad
Având în vedere:
- inițiativa Primarului municipiului Arad;
- referatul nr. 2320/16.02.1999 al Serviciului administrarea domeniului public și privat din cadrul Direcției tehnice a Primăriei municipiului prin care se propune aprobarea schimbării profilului de activitate a SC MOCA SRL;
- cererea lui Lăslean Elena, asociată la SC MOCA SRL cu sediul în Arad, str.M.Eminescu nr.2, înregistrată la Primăria municipiului Arad sub nr. 2320/27.01.1999 prin care se solicită aprobarea schimbării profilului de activitate;
- raportul Comisiei 3;
- prevederile art.20 lit.g și art.86 din Legea nr.69/1991 republicată;
În temeiul art.28 din Legea nr. 69/1991 republicată,

HOTĂRĂȘTE:

Art.1 - Se aprobă modificarea art.4 din Contractul de închiriere nr. 250/23.12.1996 încheiat între SC Recons SA în calitate de locator și SC MOCA SRL, cu sediu în Arad, str.M.Eminescu nr.2, în calitate de locatar astfel: - Profilul spațiului închirat este: comerț cu amănuntul cu îmbrăcăminte,comerț cu amănuntul cu încălțăminte și articole piele,comerț cu amănuntul textile, comerț cu ridicata cu îmbrăcăminte și încălțăminte, comerț cu ridicata cu produse textile, comerț intermediar cu produse diverse (import -export), comerț intermediar cu textile, confecții, încălțăminte și articole piele.

Art.2 - Prezenta hotărâre se va duce la îndeplinire de către Direcția tehnică din cadrul Primăriei municipiului Arad, SC Recons SA și se va comunica prin grija Biroului secretariat celor interesați.

PREȘEDINTE DE ȘEDINȚĂ

VIOREL DOLHA

ROMÂNIA
JUDEȚUL ARAD
MUNICIPIUL ARAD
CONSILIUL LOCAL

HOTĂRÂREA NR. 53
Din 23 MARTIE 1999

Privind participarea Consiliului local al municipiului Arad, la organizarea Festivalului internațional de teatru în limba engleză.

Consiliul local al municipiului Arad;

Având în vedere:

—Inițiativa Primarului municipiului Arad;

—Cererea cu nr. 5054/ 5 martie 1999 a Asociației culturală AMIFRAM, prin care solicită sprijin financiar;

—Referatul Direcției administrație publică locală;

—Referatul Direcției economice;

—Raportul Comisiilor de specialitate nr. 1 şi nr. 4 ale Consiliului local al municipiului Arad;

—Prevederile art. 20 lit. „e" şi „o" din Legea nr. 69/ 1991, republicată, privind administrația publică locală.

În temeiul drepturilor conferite de art. 28 alin. 1 din Legea nr. 69/ 1991, republicată, adoptă prezenta

HOTĂRÂRE:

Art. unic: Se aprobă participarea Consiliului local al municipiului Arad la organizarea Festivalului internațional de teatru în limba engleză, în perioada 14 – 17 aprilie 1999, cu suma de 7.000.000 lei, prin Casa de Cultură a municipiului Arad.

Preşedinte de şedință,
Viorel Dolha

ROMÂNIA
JUDEȚUL ARAD
MUNICIPIUL ARAD
CONSILIUL LOCAL

HOTĂRÂREA NR. 54
din 23 MARTIE 1999

CU PRIVIRE LA REPARTIZAREA UNEI LOCUINȚE DIN FONDUL LOCATIV DE STAT FAMILIEI SABĂU MĂRIOARA

Consiliul Local al municipiului Arad, întrunit în ședința din 23.03.1999

Avînd în vedere :

- Inițiativa Primarului municipiului Arad ;
- Referatul nr.4782/01.03.1999 al biroului Spațiu Locativ din cadrul Primăriei municipiului Arad ;
- Raportul Comisiei nr.IV a Consiliului local al municipiului Arad ;
- Raportul Comisiei nr.V a Consiliului local al municipiului Arad ;
- Prevederile Legii nr. 114/1996, art. 2, lit a ;
- Prevederile Hotărîrii Guvernului României nr. 446/1997, art.36 ;
- Dispozițiile art.20, lit. "g" și "r" din Legea nr.69/1991, republicată ;
- Prevederile Hotărîrii nr.279/97 a Consiliului Local al Municipiului Arad ,anexa nr.1,ultimul aliniat ;
- În baza drepturilor conferite prin art. 28 din Legea administrației publice locale nr. 69/1991 ;

Adoptă prezenta :

HOTĂRÂRE

ART.1. Se aprobă repartizarea unei locuințe din fondul locativ de stat, compusă din o cameră și dependințe familiei Sabău Mărioara, locuință situată în Arad, str.Câmpia Turzii nr.25.

PREȘEDINTE DE ȘEDINȚĂ,
VIOREL DOLHA

ROMÂNIA
JUDEȚUL ARAD
MUNICIPIUL ARAD
CONSILIUL LOCAL

HOTĂRÂREA NR. 55
din 23 MARTIE 1999

CU PRIVIRE LA REPARTIZAREA UNEI LOCUINȚE DIN FONDUL LOCATIV DE STAT FAMILIEI LEAC PAVEL

Consiliul Local al municipiului Arad, întrunit în ședința din 23.03.1999

Avînd în vedere :

- inițiativa Primarului municipiului Arad ;
- Referatul nr.4940/01.03.1999 al biroului Spațiu Locativ din cadrul Primăriei municipiului Arad ;
- Raportul Comisiei nr.IV a Consiliului local al municipiului Arad ;
- Raportul Comisiei nr.V a Consiliului local al municipiului Arad ;
- Prevederile Legii nr. 114/1996, art. 2, lit a ;
- Prevederile Hotărîrii Guvernului României nr. 446/1997, art.36 ;
- Dispozițiile art.20, lit. "g" și "r" din Legea nr.69/1991, republicată ;
- Prevederile Hotărîrii nr.279/97 a Consiliului Local al Municipiului Arad ,anexa nr.1,ultimul aliniat ;
- În baza drepturilor conferite prin art. 28 din Legea administrației publice locale nr. 69/1991 ;

Adoptă prezenta :

H O T Ă R Â R E

ART.1. Se aprobă repartizarea unei locuințe din fondul locativ de stat, compusă din două camere și dependințe familieiLeac Pavel, locuință situată în Arad, str. Gr.Ureche nr.47, ap.2.

PREȘEDINTE DE ȘEDINȚĂ,
VIOREL DOLHA

ROMÂNIA
JUDEȚUL ARAD
MUNICIPIUL ARAD
CONSILIUL LOCAL

HOTĂRÂREA NR. 56
din 23 MARTIE 1999

CU PRIVIRE LA REPARTIZAREA UNEI LOCUINȚE DIN FONDUL LOCATIV DE STAT, D-LUI PETHO IOAN

Consiliul Local al municipiului Arad, întrunit în ședința din 23.03.1999

Avînd în vedere :

- inițiativa Primarului municipiului Arad ;
- Referatul nr.31591/28.01.1999 al biroului Spațiu Locativ din cadrul Primăriei municipiului Arad ;
- Raportul Comisiei nr.IV a Consiliului local al municipiului Arad ;
- Raportul Comisiei nr. V a Consiliului local al municipiului Arad ;
- Prevederile Legii nr. 114/1996, art. 2, lit a ;
- Prevederile Hotărîrii Guvernului României nr. 446/1997, art.36 ;
- Dispozițiile art.20, lit. "g" și "r" din Legea nr.69/1991, republicată ;
- Prevederile Hotărîrii nr.279/97 a Consiliului Local al Municipiului Arad ,anexa nr.1,ultimul aliniat ;
- În baza drepturilor conferite prin art. 28 din Legea administrației publice locale nr. 69/1991 ;

Adoptă prezenta :

H O T Ă R Â R E

ART.1. Se aprobă repartizarea unei locuințe din fondul locativ de stat, compusă din o cameră și dependințe d-lui Petho Ioan, locuință situată în Arad, B-dul V. Milea, nr.17, ap.7.

PREȘEDINTE DE ȘEDINȚĂ,
VIOREL DOLHA

ROMÂNIA
JUDEȚUL ARAD
MUNICIPIUL ARAD
CONSILIUL LOCAL

HOTĂRÂREA NR. 57
din 23.03. 1999

CU PRIVIRE LA REPARTIZAREA UNEI LOCUINȚE DIN FONDUL LOCATIV DE STAT FAMILIEI STĂNULEȚ MONICA

Consiliul Local al municipiului Arad, întrunit în ședința din 23.03.1999

Avînd în vedere :

- Inițiativa Primarului municipiului Arad ;
- Referatul nr.6187/17.03.1999 al biroului Spațiu Locativ din cadrul Primăriei municipiului Arad ;
- Raportul Comisiei nr.IV a Consiliului local al municipiului Arad ;
- Prevederile Legii nr. 114/1996, art. 2, lit a ;
- Prevederile Hotărîrii Guvernului României nr. 446/1997, art.36 ;
- Dispozițiile art.20, lit. "g" și "r" din Legea nr.69/1991, republicată ;
- Prevederile Hotărîrii nr.279/97 a Consiliului Local al Municipiului Arad ,anexa nr.1,ultimul aliniat ;
- În baza drepturilor conferite prin art. 28 din Legea administrației publice locale nr. 69/1991 ;

Adoptă prezenta :

HOTĂRÂRE

ART.1. Se aprobă repartizarea unei locuințe din fondul locativ de stat, compusă din două camere și dependințe familiei STĂNULEȚ MONICA, locuință situată în Arad, Aleea Agnita, Bl.I, Sc.C, Ap.3.

PREȘEDINTE DE ȘEDINȚĂ,
VIOREL DOLHA

ROMÂNIA
JUDETUL ARAD
MUNICIPIUL ARAD
CONSILIUL LOCAL

HOTĂRÂREA nr. 58
din 23 martie 1999
privind aprobarea structurii organizatorice de protecţie civilă a municipiului Arad

Consiliul Local al Municipiului Arad,
Având în vedere :
- iniţiativa Primarului Municipiului Arad,
- referatul nr .6158/11.03.1999 al Biroului de Protecţie Civilă,
-prevederile art.58, litera "a" din Legea Protecţiei Civile nr.106/1996, privind aprobarea structurii de protecţie civilă,
-prevederile "Instrucţiunilor privind organizarea şi înzestrarea inspectoratelor, comisiilor şi formaţiunilor de protecţie civilă" nr.57 din 30.03.1998, art.9(1)
-raportul Comisiei pentru studii, prognoze economico-sociale, buget, finanţe şi administraţie publică locală,
În temeiul art.28 (1) din Legea administraţiei publice locale nr.69/1991, republicată, adoptă prezenta

HOTĂRÂRE

Art 1- Se aprobă structura organizatorică de protecţie civilă a Municipiului Arad, conform anexei care face parte integrantă din prezenta hotărâre.

*Art. 2:-*Structura organigramei Biroului de protecţie civilă din cadrul Primăriei Municipiului Arad va respecta Hotărârea nr.23 din 9 februarie 1999 a Consiliului Local al Municipiului Arad .

*Art. 3-*Se împuterniceşte Primarul Municipiului Arad pentru aplicarea prezentei hotărâri, conform prevederilor Legii protecţiei civile nr.106/1996 şi a prevederilor " Instrucţiunilor privind organizarea şi înzestrarea inspectoratelor , comisiilor şi formaţiunilor de protecţie civilă", aprobate prin Decizia nr.57 diin 30 martie 1998 a Primului-ministru al României .

PREŞEDINTE DE ŞEDINŢĂ
Viorel Dolha

ROMÂNIA
JUDEȚUL ARAD
MUNICIPIULU ARAD

APROBATĂ
ÎN ȘEDINȚA CONSILIULUI MUNICIPAL ARAD Nr. _____ din _____

PREȘEDINTE

DE ACORD
ȘEFUL INSPECTORATULUI DE PROTECȚIE CIVILĂ JUDEȚEAN ARAD
MR.
MARCEL LUCACIU

ORGANIGRAMA
PROTECȚIEI CIVILE A MUNICIPIULUI ARAD

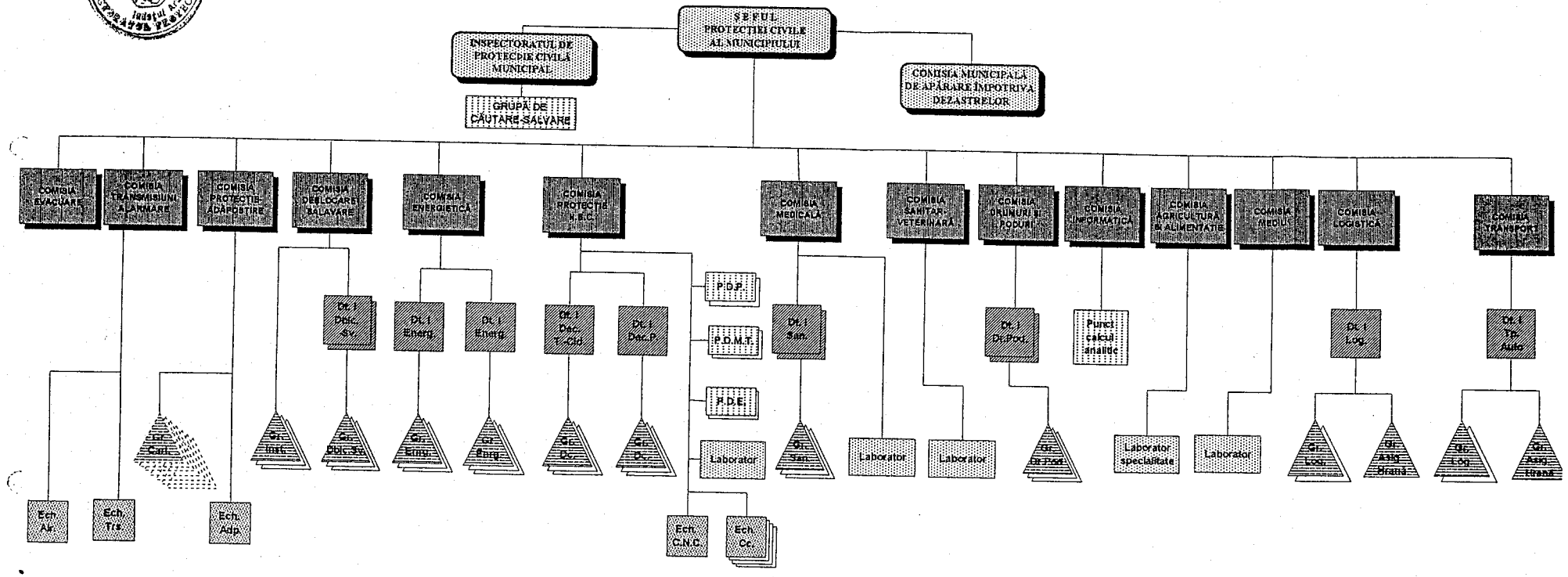

ȘEFUL PROTECȚIEI CIVILE
PRIMAR
av. Valentin Neamț

ȘEFUL INSPECTORATULUI DE PROTECȚIE CIVILĂ MUNICIPAL ARAD
CPT.
Marius Golea

RECAPITULAȚIE

DETALII	Dt. II	Dt. I	Gr.	Ech.	Laboratoare	P.D.P.	PDMT	P.D.E.	Pct. calcul an.	Alte ef.	Total Efective
Șeful protecției civile										1	1
Inspectoratul de protecție civilă										1	6
Comisii de spec. protecție civilă										14	44
Formațiuni		12	30(+7r)	8	5	2	2	2	1		775
TOTAL		12	30	8	5	2	2	2	1	16	826

ROMÂNIA
JUDETUL ARAD
MUNICIPIUL ARAD
CONSILIUL LOCAL

HOTĂRÂREA NR 59
Din 23. 03. 1999
cu privire la aprobarea schimbului de apartamente proprietatea Statului Român si a familiei Alunaru Maria si Alunaru Dumitru Liviu Cristian

Consiliul Local al Municipiului Arad,
Având în vedere:
- initiativa Primarului Municipiului Arad;
- adresele nr.26679/08.10.1998 si documentatia depusă de dl.Alunaru Dumitru Liviu Cristian si d-na Alunaru Maria;
- raportul de expertiză tehnică nr.415/24.12.1998;
- referatele nr.1300/T5/09.02.1999 si nr.505/T 5/18.03.1999 ale Directiei tehnice din cadrul Serviciului administrarea domeniului public si privat;
- referatele nr.26679/18.11.1998 si nr.6596/16 .03.1999 ale Serviciului juridic;
- rapoartele Comisiilor nr.1,3 si 5 din cadrul CLM Arad;
- prevederile art. 1405 si urm. Cod civil;
- prevederile art.84 (3) si art.20(2) lit.g din Legea nr.69/1991 republicată;
În temeiul art.28 din Legea 69/1991 republicată, adoptă prezenta

HOTĂR ÂRE:

Art.1. Se însuseste raportul de expertiză tehnică nr.415/24.12.1998, care face parte integrantă din prezenta hotărâre.

Art.2. Se aprobă schimbul apartamentului nr. 2B situat în Arad, Bd. Decebal nr.22, proprietatea Statului Român, înscris în CF 54293 Arad , cu nr.top. 945/b/II/b, cu o locuintă având o suprafată si o valoare de circulatie echivalente, proprietatea petentilor Alunaru Dumitru Liviu Cristian si Alunaru Maria .

Art. 3.- Valoarea de circulatie a locuintei oferită la schimb de familia Alunaru va fi determinată prin expertiză însusită de Consiliul Local Municipal, iar pentru eventuala diferentă de valoare dintre cele două apartamente care fac obiectul schimbului se va plăti sultă.

Art.4.- Contractul de schimb se va perfecta în formă autentică după individualizarea locuintei oferită la schimb si determinarea valorii ei de circulatie prin expertiză însusită de Consiliul Local Municipal..

Art. 5. Prezenta hotărâre va fi dusă la îndeplinire de către Serviciul juridic din cadrul CLM Arad si se va comunica celor interesati prin grija Biroului Secretariat tehnic.-

PRESEDINTE DE SEDINTĂ,
Viorel Dolha

ROMANIA
JUDETUL ARAD
CONSILIUL LOCAL

HOTĂRÂREA NR. 60
din 23.03. 1999
privind modificarea si suplimentarea organigramei si statului de functii ale Primăriei Municipiului Arad si ale Casei de Cultură.

Consiliul Local al Municipiului Arad, întrunit în sedintă ordinară;
Având în vedere:
-initiativa Primarului Municipiului Arad;
-referatul nr.3715 din 11.02.1999 a Casei de cultură a Municipiului Arad;
-referatul nr. 6601 din 17.03. 1999 al Biroului Cabinet Primar;
-referatul nr.62310 din data de 12.03.1999 al Serviciului Stare civilă;
-raportul Comisiei pentru studii, prognoze economice, sociale, buget, finante, administratie publică locală;
-raportul Comisiei pentru stiintă, învătământ, sănătate, cultură, protectie socială, activităti recreative si sport;
-prevederile art.20 alin.2, lit.d din Legea 69/1991, modificată;
În temeiul prevederilor art.28 din Legea 69/1991, republicată, privind administratia publică locală, adoptă prezenta

HOTĂRÂRE:

Art.1-Se modifică organigrama si statul de functii ale Casei de Cultură a Municipiului Arad prin transformarea postului de secretar- dactilograf în referent de specialitate cu studii superioare umaniste, începând cu data de 1 aprilie 1999;

Art.2-Se suplimentează organigrama si statul de functii ale Primăriei Municipiului Arad cu un post de referent stare civilă cu atributii de arhivar la Serviciul stare civilă;

Art.3-Se aprobă fisele de evaluare a posturilor la care se face referire la art. 1 si art. 2 conform anexelor 1 si 2 care fac parte integrantă din proiectul de hotărâre.

PRESEDINTE DE SEDINTA,
Viorel Dolha

Anexa nr. 1

CASA DE CULTURĂ
A MUNICIPIULUI ARAD

FISA DE EVALUARE A POSTULUI

A. Denumirea postului: REFERENT
B. Nivelul postului: Execuție
C. Functia si gradul profesional ce caracterizează postul: Referent Grad III
D. Descrierea postului:

Criterii de evaluare a postului	*Punctajul corespunzător gradului (treptei) postului*
a) formarea profesională	
-pregătirea de bază corespunzătoare studiilor absolvite	1
-pregătire de specialitate: tehnică, economică, juridică sau de altă specialitate necesară postului	științe umaniste
-perfectionări în domeniu pentru mentinerea competentei pe post	2
TOTAL: 3	
b) adaptabilitatea la locul de muncă	
-experientă în muncă	2
-experientă în specialitatea postului	2
-perioada de probă	-
TOTAL: 4	
c) dificultatea si complexitatea operatiunilor	
-activitate de conceptie	2
-activitate de analiză si sinteză	3
.activitate de rutină	4
TOTAL: 9	
d) responsabilitatea implicată	
-pentru obtinerea si utlizarea informatiilor în vederea pregătirii unor decizii	2
-de nivelul decizional	4
TOTAL: 6	
e) capacitatea relatională	
-gradul de solicitare din partea structurilor interne din institutie	3
-gradul de solicitare din afara institutiei din partea cetătenilor si /sau serviciilor	3
TOTAL: 6	
TOTAL punctaj pentru evaluarea posturilor:	**28**

Atributiile si răspunderile ce revin angajatului:

1.Coordonează şi răspunde de activitățile culturale ale unității.

2.Conduce cursurile Universității populare.

3. Redactează programele Casei de Cultură şi face propuneri pentru dezvoltarea activității.

4. Răspunde de dotarea unității cu reviste, cărți şi tipărituri.

5. Prezintă Consiliului de Administrație sinteze ale activității culturale ale instituției.

6. Verifică copyrightul producțiilor discografice aflate în magazinele de specialitate sau în alte unități de desfacere (discuri, casete audio video).

7. Îndeplinește orice alte sarcini primite din partea conducerii unității.

Anexa nr. 2

PRIMĂRIA MUNICIPIULUI ARAD
DIRECŢIA Administraţie Publică Locală
COMPARTIMENTUL Stare Civilă

FIŞA DE EVALUARE A POSTULUI

A. Denumirea postului: ARHIVĂ
B. Nivelul postului: Execuţie
C. Funcţia şi gradul profesional ce caracterizează postul: Referent
D. Descrierea postului: treapta I A

Criterii de evaluare a postului Punctajul corespunzător gradului(treptei) postului

a) formarea profesională
- pregătirea de bază corespunzătoare studiilor absolvite.....1.....
- pregătire de specialitate: tehnică, economică, juridică sau de altă specialitate necesară postului.....liceu.....
- perfecţionări în domeniu pentru menţinerea competenţei pe post.....4.....

TOTAL: 5

b) adaptabilitatea la locul de muncă
- experienţă în muncă.....4.....
- experienţă în specialitatea postului.....4.....
- perioada de probă.....-.....

TOTAL: 8

c) dificultatea şi complexitatea operaţiunilor
- activitate de concepţie.....4.....
- activitate de analiză şi sinteză.....5.....
- activitate de rutină.....3.....

TOTAL: 12

d) responsabilitatea implicată
- pentru obţinerea şi utilizarea informaţiilor în vederea pregătirii unor decizii.....4.....
- de nivelul decizional.....6.....

TOTAL: 10

e) capacitatea relaţională
- gradul de solicitare din partea structurilor interne din instituţie.....5.....
- gradul de solicitare din afara instituţiei din partea cetăţenilor şi/sau a serviciilor.....5.....

TOTAL: 10

TOTAL punctaj pentru evaluarea posturilor...45.....

E. Punctajul orientativ acordat gradului, cuprins în fişa de evaluare a postului: 38-45
F. Punctajul acordat angajatului pentru îndeplinirea fiecărui criteriu din fişa de evaluare a postului şi punctajul total: 45

Atributiile si răspunderile ce revin angajatului:

1.Preia de la compartimentele din cadrul Serviciului stare civilă documente primare care au stat la baza înregistrării nasterilor, căsătoriilor sau deceselor, registrele de intrare- iesire, dosarele cu schimbările de nume etc. precum si întreaga corespondentă, pe care le arhivează si le păstrează conform termenelor prevăzute de lege, după care le predă la Directia Judeteană a Arhivelor Statului;

2.Preia de la compartimentele din cadrul Serviciului stare civilă registrele de stare civilă pentru acte de nastere, căsătorie, deces, pe care le asează pe cartiere si ani si le păstrează conform termenelor prevăzute de lege iar cele cu o vechime de peste 100 ani le predă la Directia Judeteană a Arhivelor Statului;

3.Operează în registrele de stare civilă, pe actele de nastere, căsătorie si deces, comunicările de mentiuni privind recunoasteri, stabiliri de filiatie, tăgada paternitătii, căsătorii, divorturi, decese, etc;

4.Elibereză, la solicitarea persoanelor fizice si juridice expres prevăzute în Legea 119/ 1996, dovezi de pe actele de stare civilă;

5.Comunică cu alte primării toate modificările intervenite în starea civilă a persoanelor ale căror acte de stare civilă se află în păstrarea institutiei noastre;

6.Completează si eliberează la solicitarea institutiilor expres prevăzute de Legea nr.119/1996, extrase numai pentru uz oficial de pe actele de stare civilă aflate în păstrarea institutiei noastre;

7.Asigură ordinea în arhivă a registrelor de stare civilă;

8.Isi însuseste legislatia nou apărută în materie de stare civilă;

9.Respectă Regulamentul de Ordine Interioară;

10.Aduce la îndeplinire si alte sarcini stabilite de Conducere, în limitele legislatiei în vigoare.

ROMÂNIA
JUDETUL ARAD
MUNICIPIUL ARAD
CONSILIUL LOCAL

HOTĂRÂREA nr. 61
din 23 martie 1999
cu privire la aniversarea a 80 de ani de administratie românească la Arad

Consiliul Local al Municipiului Arad,
Având în vedere:
- faptul că în 17 mai 1919 în Arad a intrat prima unitate a Armatei Regale Române din istoria localității luând sub scutul armat al statului român oraşul nostru, dând astfel substanță idealului național şi desăvârşind efectiv hotărârile de la 1 Decembrie 1918.

Importanța evenimentului în epocă e confirmată şi de faptul că la cererea populației, în 18 mai, Regimentul 6 Vânători de Munte a repetat defilarea în oraş.
- initiativa domnului consilier Dolha Viorel,
- referatul nr . 5519/4 martie 1999 al dlui consilier Dolha Viorel,
-referatul nr.6584/17 martie 1999 din partea Directiei Economice, Serviciul Financiar, contabilitate,
- referatul nr. 5519/16 martie 1999 din partea Directiei Administratie publică locală,
- raportul Comisiei pentru stiintă, învătământ, sănătate, cultură, protectie socială, activitãti recreative si sport a Consiliului Local al Municipiului Arad,
- prevederile art. 20, lit. " e " si " o " din Legea nr. 69/1991 a administratiei publice locale, republicată.

În temeiul drepturilor conferite de art. 28 (1) din Legea nr. 69/1991 a administratiei publice locale, republicată,

HOTĂRĂSTE:

Art.1 – În zilele de 15 si 16 mai 1999 se vor marca în mod festiv 80 de ani de administratie românească în Arad.

Art.2 - Programul manifestărilor dedicate acestor zile ale Aradului va fi întocmit de Primarul Aradului, Comisia pentru stiintă, învătământ, sănătate, cultură, protectie socială, activitãti recreative si sport din cadrul Consiliului Local al Municipiului Arad împreună cu Inspectoratul de cultură, Inspectoratul scolar, universitătile arădene, Garnizoana Arad, Directia de tineret si sport, cluburile sportive, Muzeul judetean, Teatrul, Filarmonica, formatiile artistice profesioniste si de amatori, organizatii neguvernamentale, institutii neguvernamentale s.a.

Acest program, precum si contributia financiară a Consiliului Local al Municipiului Arad si a celorlalti participanti va fi supusă aprobării Consiliului Local al Municipiului Arad.

PRESEDINTE DE SEDINTĂ
Viorel Dolha

ROMÂNIA
JUDETUL ARAD
MUNICIPIUL ARAD
CONSILIUL LOCAL

HOTĂRÂREA nr. 62
din 23. 03. 1999
privind constatarea încetării mandatului consilierului TEODOR SĂRAC si validarea mandatului consilierului supleant, dna (dl.) ECATERINA OPREAN

Consiliul Local al Municipiului Arad,

Având în vedere:

-referatul Secretarului Primăriei Municipiului Arad nr. 6984/ 23.03. 1999,

-raportul Comisiei pentru ordine publică, juridică, respectarea drepturilor si libertătilor cetătenilor, culte, relatii externe si parteneriat,

-extrasul pentru uzul organelor de stat comunicat de către Serviciul stare civilă din cadrul Primăriei Municipiului Arad,

-rezultatul votului secret exprimat de către Consiliul Local, în vederea validării mandatului d-nei Ecaterina Oprean, primul supleant înscris pe listele Partidului România Mare, la alegerile locale din 1996,

-prevederile art.14, art.17 (2) precum si ale art.19 din Legea nr.69/1991, republicată si modificată,

În temeiul drepturilor conferite prin art.28 (1) din Legea nr. 69/1991, adoptă prezenta

HOTĂRÂRE

Art.1. Consiliul Local al Municipiului Arad constată încetarea, înainte de termen, prin deces, a mandatului consilierului TEODOR SĂRAC.

Art.2. Se validează mandatul d-nei (d-lui) ECATERINA OPREAN, primul supleant înscris pe listele Partidului România Mare, la alegerile locale din 1996.

Art.3. Se completează componenta *Comisiei pentru ordine publică, juridică, respectarea drepturilor si libertătilor cetătenilor, culte, relatii externe si parteneriat*, din cadrul Consiliului Local al Municipiului Arad, prin includerea d-nei consilier ECATERINA OPREAN.

PRESEDINTE DE SEDINTĂ
Viorel Dolha

ROMÂNIA
JUDEȚUL ARAD
MUNICIPIUL ARAD
CONSILIUL LOCAL

HOTĂRÂREA NR. 63
din 23. MARTIE 1999

cu privire la aprobarea Studiului de prefezabilitate al obiectivului de investiție Stație de incinerare a deșeurilor menajere în zona drumului de centură str.Poetului - Calea 6 Vânători

Consiliul local al municipiului Arad,
Având în vedere:
- inițiativa Primarului municipiului Arad;
- referatul nr. 7787 din 18.03. 1999 al Serviciului administrarea domeniului public și privat din cadrul Direcției tehnice a Primăriei municipiului Arad;
- raportul favorabil al Comisiei de studii, prognoze economico - sociale, buget, finanțe și administrație locală;
- raportul Comisiei pentru administrarea domeniului public și privat, servicii publice și comerț;
- prevederile Hotărârii Guvernului României nr. 727/1993 cu privire la elaborarea și aprobarea documentațiilor tehnico - economice a obiectivelor noi de investiții;
- prevederile Legii nr.189/1998 privind finanțele publice locale art.16 alin.5 referitor la aprobarea documentațiilor tehnico - economice ale obiectivelor noi de investiții finanțe integral sau parțial din fondurile bugetului local;

În temeiul art.20 lit.m și art. 28 alin.1 din Legea nr.69/1991 privind administrația publică locală, republicată în temeiul art.III din Legea nr. 24/12 aprilie 1996,

HOTĂRĂȘTE:

Art.1 Se aprobă Studiul de prefezabilitate Stație de incinerare a deșeurilor menajere în zona drumului de centură str.Poetului - Calea 6 Vânători - municipiul Arad cu caracteristicile cuprinse în Anexa nr.1 care face parte integrantă din prezenta hotărâre.

Art.2 Se încredințează Biroul tehnic, investiții , proiectare din cadrul Direcției tehnice a Primăriei municipiului Arad cu organizarea licitației pentru adjudecarea proiectării investiției publice Stație de incinerare a deșeurilor menajere în zona drumului de centură str.Poetului - Calea 6 Vânători - municipiul Arad.

PREȘEDINTE DE ȘEDINȚĂ

VIOREL DOLHA

Anexă nr.1 la
Hotărârea nr. 63 din 23.03. 1999

CARACTERISTICILE PRINCIPALE ALE OBIECTIVULUI

INSTALAȚIE DE INCINERARE A DEȘEURILOR MENAJERE ÎN APROPIERE C.E.T.

TITULAR : CONSILIUL LOCAL AL MUNICIPIULUI ARAD
BENEFICIAR: CONSILIUL LOCAL AL MUNICIPIULUI ARAD

CARACTERISTICI PRINCIPALE:

- Valoarea investiției (prețuri martie 1999)	: 225.000.000.000 lei
din care C+M	: 14.000.000.000 lei
-Capacități:	
- Suprafață totală	: 3 ha
- Soluția de neutralizare a deșeurilor	: incinerare
- Volum prognozat de deșeuri colectate	: 220.000 mc/an
- Perioada de finalizare a stației incinerare	: 1 an
- Alimentare cu apă potabilă și incendiu	: 1 km
- Rețele de canalizare menajeră și pluvială inclusiv stație pompare	: 2 km
- Alimentare cu energie electrică	: LEA 20KV - 0,5 km

Valoarea este estimativă și confidențială și se va aproba odată cu promovarea la aprobare a Studiului de fezabilitate.

Considerăm că odată cu întocmirea Studiului de fezabilitate, în funcție de condițiille impuse, această valoare se poate reduce la următoarele categorii de lucrări:
- alimentare cu apă potabilă și de incendiu
- rețele de canalizare menajeră și pluvială inclusiv stație de pompare

ROMÂNIA
JUDETUL ARAD
MUNICIPIUL ARAD
CONSILIUL LOCAL

HOTĂRÂREA NR. 64
din 30 martie 1999

privind modificarea continutului cadru al contractului de vânzare-cumpărare, aprobat conform art. 4 din Hotărârea nr. 234/1998, pentru suprafata de 4 ha, teren situat în municipiul Arad, calea Aurel Vlaicu, DN 7

Consiliul local al municipiului Arad, întrunit în sedinta extraordinară;
Având în vedere:
- initiativa Primarului municipiului Arad;
- referatul nr.7731/1999 al Directiei tehnice din cadrul Primăriei municipiului Arad prin care se propune modificarea continutului cadru al contractului de vânzare-cumpărare, aprobat conform art. 4 din Hotărârea nr. 234/1998, pentru suprafata de 4 ha, teren situat în municipiul Arad, calea Aurel Vlaicu, DN 7;
- rapoartele Comisiilor nr. 1si 5 ale Consiliului local al municipiului Arad;
- prevederile art. 20 lit.c, e, g, m din Legea nr. 69/1991, republicată;
În temeiul art.28 din Legea nr.69/1991, republicată, privind administratia publică locală;

H O T Ă R Ă Ş T E :

Articol unic. Se aprobă includerea alineatelor 3.1.3 si 3.1.4 la **"Art.3, punct 3.1 - Obligatiile vânzătorului"** al continutului cadru al contractului de vânzare-cumpărare din anexa nr. 2 la Hotărârea nr. 234/1998 a Consiliului local al municipiului Arad, care vor avea următorul continut:

"3.1.3. Să construiască un rezervor de incendiu cu o capacitate de minim 300 mc, în vecinătatea terenului, până la finele lunii

noiembrie 1999, în vederea începerii derulării activității de către cumpărător."

"**3.1.4.** Să construiască o linie de medie tensiune până la limita terenului, pentru a permite cumpărătorului să dubleze alimentarea cu energie electrică a terenului."

PRESEDINTE DE SEDINTA,
Mircea Mario Stoica

ROMÂNIA
JUDETUL ARAD
MUNICIPIUL ARAD
CONSILIUL LOCAL

HOTĂRÂREA nr. 65
din 30 martie 1999
cu privire la aprobarea programului aniversării a 80 de ani de administratie românească în Arad, precum si a sumelor necesare realizării acestui program

Consiliul Local al Municipiului Arad,
Având în vedere:
-initiativa domnului consilier Viorel Dolha, exprimată în referatul nr. 7662 din 30 martie 1999,
-referatul nr. 7665 din 30 martie 1999 al Directiei economice,
-prevederile Hotărârii nr. 61 din 23.03.1999 a Consiliului Local al Municipiului Arad,
-raportul Comisiei pentru stiintă, învătământ, sănătate, cultură, protectie socială, activităti recreative si sport,
-raportul Comisiei pentru studii, prognoze economico-sociale, buget, finante, administratie publică locală,
-prevederile art.20 (2) lit."e" si "o" din Legea nr.69/1991, republicată si modificată,
În temeiul drepturilor conferite prin art.28(1) din Legea nr.69/1991, republicată si modificată, adoptă prezenta

HOTĂRÂRE

Art.1. Se aprobă programul actiunilor ce se vor desfăsura, în zilele de 15 si 16.05.1999, cu prilejul aniversării a 80 de ani de administratie românească în Arad, program cuprins în anexa care face parte din prezenta hotărâre.

Art.2. Se alocă 82.780 mii lei, sumă care va fi inclusă în bugetul local al anului 1999, la capitolul *"Cultură, religie si actiuni privind activitatea sportivă si de tineret* ", subventii "Casa de cultură", pentru realizarea programului aniversar la care se face referire la art.1, precum si pentru asigurarea participării invitatilor români din afara granitelor.

Art. 3.Prezenta hotărâre se va duce la îndeplinire de către Casa de Cultură a Municipiului Arad si de către Directiile si serviciile de specialitate din cadrul Primăriei Municipiului Arad.

PREŞEDINTE DE ŞEDINTĂ
Mircea Mario Stoica

ANEXA 1

PROGRAMUL

Manifestãrilor prilejuite de aniversarea a 80 de ani de administratie românească în municipiul Arad

Nr. crt.	Ziua	Ora	Locul	Drenumirea manifestãrii	Participanti	Logisticã	CHELTU-IELI		
							de personal	Materiale	TOTAL
1.	15	9	Calea 6 Vânãtori-Palatul adm.	Deplasarea unei campanii în uniforme de epocã (1919)	O companie militari în termen	80 uniforme 80 carabine 2 fanfare 1 autobuz 10 bannere inscriptionate	2.000.000	8.000.000 400.000	10.400.00
2.		10	Platou Palat Adm.	Intonarea imnului national si înãltarea steagului românesc pe turnul primãriei	O companie -oficialitãti -invitati	Fanfara militarã			
3.		10^{15} - 10^{45}	Sala de festivitãti a Palatului Adm.	Adunarea festivã, cuvânt primar, evocare istoricã, scurte alocutiuni invitati	-oficialitãti -invitati	-	-	-	-
4.		11 – 13 14 – 16	Sala 33	Simpozion si comunicãri stiintifice despre istoria Aradului	-invitati	Sponsorizri	1.000.000		1.000.000

Nr. crt.	Ziua	Ora	Locul	Drenumirea manifestãrii	Participanti	Logisticã	CHELTUI ELI		
							de personal	Materiale	TOTAL
5.		10^{15} – 12	Platou Palat Adm. (Casa Sindicatelor pe timp nefavorabil)	Specatcol folcloric	-Rapsozii Zãrandului -Doina Muresului -Formatia Casei de Culturã a Sindicatelor -Ansamblul folcloric din Siria	-Podium -Statie amplificare		4.000.000	4.000.000
6.		18	Palatul Cultural	Concert simfonic aniversar	-oficialitãti -invitati -public	-Orchestra si corul Filarmonicii din Arad -Corul Emil Montia -Alte coruri		400.000 (invitatii)	400.000
7.			Galeria Delta sau Sala Clio	Vernisaj expozitie	-oficialitãti -invitati -public	-documente si obiecte de epocã -lucrãri artistice referitoare la eveniment			

8.	16	10	Sala Studio	-Concurs scolar cu tema "80 de ani de administratie românească în Arad -Extragerea premiilor de participare la tombolã	-4 echipaje ale liceelor arãdene	-premii sau bani pentru concurenti -premii în obiecte pentru tombolã -2000 pliante program	Sponsorizãri	4.000.000	4.000.000
9.	16	10	B. Sport UTA Baza Sportivã Vointa Scoala Sportivã Parcurile de pe Falezã	Concursuri si competitii sportive (tenis de câmp, canotaj, handbal, orientare turisticã)	Sportivi si elevi din scolile arãdene				(3.000.00(Inspectora ul Scolar : DJTS
10.		18	Teatrul de Stat	Spectacol de teatru (premierã)	Oficialitãti Invitati	250 invitatii		250.000	250.000
			TOTAL				**2.000.000**	**18.050.000**	**20.050.000**

ROMÂNIA
JUDETUL ARAD
MUNICIPIUL ARAD
CONSILIUL LOCAL

HOTĂRÂREA NR. 66
din 8 aprilie 1999
privind aprobarea bilantului contabil la 31 decembrie 1998 al R.A.D.M.A.

Consiliul Local al Municipiului Arad,
Având în vedere:
-inițiativa Primarului municipiului Arad,
-adresa nr. 590/31.03.1999 a Regiei Autonome de Drumuri Municipale Arad, prin care se transmite spre aprobare bilanțul contabil la 31.12.1998;
-referatul nr. 779/31.03.1999 al Serviciului activități economice;
-raportul comisiilor nr. 1, 2 si 3 ale Consiliului Local al Municipiului Arad;
-prevederile articolului 20, litera "j" din Legea nr. 69/1991 a administrației publice locale, republicată.
În temeiul articolului 28 din Legea nr. 69/1991 a administrației publice locale, republicată, adoptă prezenta

HOTĂRÂRE:

Art.1. – Se aprobă bilanțul contabil la 31 decembrie 1998 al Regiei Autonome de Drumuri Municipale Arad, conform anexei care face parte integrantă din prezenta hotărâre.
Art.2. – Prezenta hotărâre se va comunica celor interesați prin grija Biroului secretariat.

PREȘEDINTE DE ȘEDINȚĂ,
Doru Sever Puia

ROMÂNIA
JUDETUL ARAD
MUNICIPIUL ARAD
CONSILIUL LOCAL

HOTĂRÂREA nr. 67
din 8 aprilie 1999

privind participarea Consiliului Local al Municipiului Arad la organizarea Simpozionului international "*Minoritătile între identitate si integrare*"

Consiliul Local al Municipiului Arad,

Având în vedere:

- initiativa domnilor consilieri Văran Ioan Iacob si Novac Tiberiu, exprimată în referatul nr.7528 din 29 martie 1999,
- referatul Directiei economice,
- referatul Directiei administratie publică locală,
- raportul Comisiei pentru stiintă, învătământ, sănătate, cultură, protectie socială, activităti recreative si sport,
- raportul Comisiei pentru studii, prognoze economico - sociale, buget, finante, administratie publică, locală,
- prevederile art.20 (2) lit."e", "n" si "o" din Legea nr.69/1991, republicată si modificată,

În temeiul drepturilor conferite prin art.28 (1) din Legea nr.69/1991, republicată si modificată, adoptă prezenta

HOTĂRÂRE:

Art.1. - Se aprobă participarea Consiliului Local al Municipiului Arad la organizarea Simpozionului international "*Minoritătile între identitate si integrare*" cu suma de 3.000.000 lei.

Art.2. - Suma de la art.1 va fi inclusă în bugetul local pentru anul 1999 la capitolul 72.02 "Alte actiuni".

Art.3. - Prezenta hotărâre se va duce la îndeplinire de către Directia economică din cadrul Primăriei Municipiului Arad.

PRESEDINTE DE SEDINTĂ
Doru Sever Puia